hrvatska crkvena pjesmarica

2802

HRVATSKA CRKVENA PJESMARICA

KRŠĆANSKA SADAŠNJOST/ZAGREB
NAD-DUŠOBRIŽNIČKI URED/FRANKFURT/M
1976

Notograf:
ing. Vlatko Kanoti

Montirao:
Željko Šegović

Korektura teksta:
Nives Kuhar, Roman Turčinović

Izdaju:
Kršćanska sadašnjost, Zagreb, Marulićev trg 14 i Nad-dušobrižnički ured, Frankfurt/M

Odgovara:
dr. Vjekoslav Bajsić, Zagreb, Kaptol 31

Izdaje se s dozvolom crkvenih oblasti

Tisak: »ZRINSKI« Čakovec

RED MISE

UVODNI OBREDI

ULAZNA PJESMA I POZDRAV

Svećenik pozdravi zajednicu i podsjeti je na Kristovu nazočnost. Odgovor zajednice jest svjedočanstvo njezine vjere.

* Milost Gospodina našega Isusa Krista, ljubav Boga i zajedništvo Svetoga Duha sa svima vama.

— I s duhom tvojim.

** Gospodin s vama.

— I s duhom tvojim.

*** Milost vam i mir od Boga, Oca našega, i Gospodina Isusa Krista.

— Blagoslovljen Bog i Otac Gospodina našega Isusa Krista.

ili:

— I s duhom tvojim.

ULAZNA PJESMA

Braćo, priznajmo svoje grijehe da mognemo proslaviti sveta otajstva.

Nakon kratke šutnje izrazimo svoje pokajanje jednim od ovih obrazaca:

***Ispovijedam se Bogu svemogućemu i vama, braćo, da sagriješih vrlo mnogo mišlju, riječju, djelom i**

propustom: moj grijeh, moj grijeh, moj preveliki grijeh. Zato molim blaženu Mariju vazda Djevicu, sve anđele i svete, i vas, braćo, da se molite za me Gospodin Bogu našemu.

Smilovao nam se svemogući Bog,
otpustio nam grijehe naše
i priveo nas u život vječni.

— Amen

Gospodine, smiluj se.

— Gospodine, smiluj se.

Kriste, smiluj se.

— Kriste, smiluj se.

Gospodine, smiluj se.

— Gospodine, smiluj se.

** Smiluj nam se, Gospodine.

— Jer smo sagriješili tebi.

Pokaži nam, Gospodine, milosrđe svoje.

— I spasenje svoje daj nam.

Smilovao nam se Svemogući Bog,
otpustio nam grijehe naše
i priveo nas u život vječni.

— Amen

Gospodine, smiluj se.

— Gospodine, smiluj se.

Kriste, smiluj se.

— Kriste, smiluj se.

Gospodine, smiluj se.

— Gospodine, smiluj se.

*** Gospodine, koji si poslan izliječiti srca slomljena, smiluj se.

— Gospodine, smiluj se.

Kriste, koji si došao pozvati grešnike, smiluj se.

— Kriste, smiluj se.

Gospodine, koji sjediš zdesna Ocu da nas zagovaraš, smiluj se.

— Gospodine, smiluj se.

Smilovao nam se svemogući Bog,
otpustio nam grijehe naše
i priveo nas u život vječni.

— Amen.

SLAVA

Pjesan hvale Bogu, Stvoritelju i Otkupitelju ljudi.

Slava Bogu na visini.
I na zemlji mir ljudima dobre volje.
Hvalimo te.
Blagoslivljamo te.
Klanjamo ti se.
Slavimo te.
Zahvaljujemo ti radi velike slave tvoje.
Gospodine Bože, Kralju nebeski,
Bože Oče svemogući.
Gospodine Sine jedinorođeni, Isuse Kriste.
Gospodine Bože, Jaganjče Božji, Sine Očev.
Koji oduzimaš grijehe svijeta, smiluj nam se.
Koji oduzimaš grijehe svijeta,
primi našu molitvu.
Koji sjediš zdesne Ocu, smiluj nam se.
Jer ti si jedini svet.
Ti si jedini Gospodin.
Ti si jedini Svevišnji, Isuse Kriste.
Sa Svetim Duhom, u slavi Boga Oca. Amen.

MOLITVA DANA

Na svećenikov poziv, pomolimo se kratko u šutnji.

SLUŽBA RIJEČI

Na koncu čitanja čitač doda:
Riječ je Gospodnja.
Svi uskliknu:
Bogu hvala.

Psalmist ili pjevač izvodi psalme, a sav narod sudjeluje moleći pripjev.

EVANĐELJE

Gospodin Isus govori danas nama.

Gospodin s vama.
— I s duhom tvojim.
Čitanje svetog Evanđelja po ...
— Slava tebi, Gospodine.

Na svršetku nas svećenik pozove da pokliknemo Božjoj riječi, a mi odgovorimo.
— Slava tebi, Kriste.

HOMILIJA ILI PROPOVIJED

VJERUJEM

Javno ispovijedamo svoju vjeru i prihvaćamo ono što nam je Gospodin rekao u svojoj Riječi.

Vjerujem u jednoga Boga.
Oca svemogućega, stvoritelja neba i zemlje,
svega vidljivoga i nevidljivoga.

I u jednoga Gospodina Isusa Krista,
jedinorođenoga Sina Božjega.
Rođenog od Oca prije svih vjekova.
Boga od Boga, svjetlo od svjetla,
pravoga Boga od pravoga Boga.
Rođena, ne stvorena, istobitna s Ocem,
po kome je sve stvoreno.
Koji je radi nas ljudi i radi našega spasenja
sišao s nebesa.
I utjelovio se po Duhu Svetom
od Marije Djevice:
i postao čovjekom.
Raspet također za nas:
pod Poncijem Pilatom mučen i pokopan.
I uskrsnuo treći dan, po Svetom Pismu.
I uzašao na nebo: sjedi s desne Ocu.
I opet će doći u slavi suditi žive i mrtve,
i njegovu kraljevstvu neće biti kraja.
I u Duha Svetoga, Gospodina i životvorca;
koji izlazi od Oca i Sina.
Koji se s Ocem i Sinom skupa časti
i zajedno slavi;
koji je govorio po prorocima.
I u jednu svetu katoličku i apostolsku Crkvu.
Ispovijedam jedno krštenje
za oproštenje grijeha.
I iščekujem uskrsnuće mrtvih.
I život budućega vijeka. Amen.

Ili:

Vjerujem u Boga,
Oca svemogućega,
Stvoritelja neba i zemlje.
I u Isusa Krista,
Sina njegova jedinoga,
Gospodina našega,

koji je začet po Duhu Svetom,
rođen od Marije Djevice,
mučen pod Poncijem Pilatom,
raspet, umro i pokopan;
sašao nad pakao,
treći dan uskrsnuo od mrtvih;
uzašao na nebesa,
sjedio o desnu Boga, Oca svemogućega;
odonud će doći suditi žive i mrtve.
Vjerujem u Duha Svetoga,
svetu Crkvu katoličku,
općinstvo svetih,
oproštenje grijeha,
uskrsnuće tijela
i život vječni.
Amen.

SVEOPĆA ILI VJERNIČKA MOLITVA

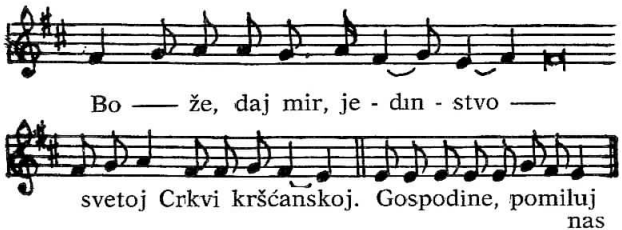

Ne daj da izgine * baština tvoja.
Gospodine, pomiluj nas!

Učini da se odvrati * od nas srdžba tvoja.
Gospodine, pomiluj nas!

Svi smo ti sagriješili * primi pokoru našu.
Gospodine, pomiluj nas!

Pogledaj, Gospodine, * i oprosti grijehe naše.
Gospodine, pomiluj nas!

Čuvaj nas, Bože, *od pomora rata i glada.
Gospodine, pomiluj nas!

Bdij, Gospodine, * nad ovim mjestom.
Gospodine, pomiluj nas!

Desnicom svetom svojom * blagoslovi polja, njive, vinograde naše.
Gospodine, pomiluj nas!

Bože, daj dažda * zemlji svojoj.
Gospodine, pomiluj nas!

Daj pokoj dušama vjernih * koji su preminuli.
Gospodine, pomiluj nas!

Daj da se uzraduje * kršćanska vjera.
Gospodine, pomiluj nas!

Ili:

Za Crkvu Kristovu: za Papu, biskupe, svećenike, koji su predvodnici naroda Novoga saveza: da budu vjerni Kristovoj ljubavi i poslanju te da donose spasenje današnjem svijetu, molimo Te.

Gospodine, usliši nas!

Za nas kršćane: da Krista svojom ljubavlju potrebnima donosimo i tako im pružamo radost i put k Bogu, molimo Te.

Gospodine, usliši nas!

Za našu djecu i mladež, koja traži bolji svijet: da ne izgubi vjeru u Boga, koji je vrelo i temelj života, i da uvijek ostanu vjerni Kristu i domovini, molimo Te.

Gospodine, usliši nas!

Za naš hrvatski narod: da ne izumre radi iseljavanja i sve manjeg broja djece, da u njemu bude mnogo dobrih majki koje nesebično daju novi život, molimo Te.

Gospodine, usliši nas!

Za naše muževe i očeve na radu u tuđini: da ne zaborave svoj kraj, da ostanu vjerni svojim ženama i djeci koja ih kod kuće čekaju, molimo Te.

Gospodine, usliši nas!
Za sve vjerne mrtve: da im dadeš mjesto u nebeskom kraljevstvu, molimo Te.
Gospodine, usliši nas!

EUHARISTIJSKA SLUŽBA

PRIPRAVA DAROVA

Blagoslovljen da si, Gospodine, Bože svega svijeta: od tvoje darežljivosti primismo kruh što ti ga prinosimo; on, plod zemlje i rada ruku čovječjih, postat će nam kruhom života.

— Blagoslovljen Bog u vijeke.

Otajstvo ove vode i vina
učinilo nas dionicima božanstva onoga
koji se udostojao uzeti dijela u našem čovještvu.
Blagoslovljen da si, Gospodine, Bože svega svijeta: od tvoje darežljivosti primismo vino što ti ga prinosimo; ono, plod trsa i rada ruku čovječjih,
postat će nam piće duhovno.

— Blagoslovljen Bog u vijeke.

Primi nas, Gospodine, duhom ponizne i srcem skrušene; bila danas naša žrtva pred tvojim licem takva da ti se svidi, Gospodine Bože.

Operi me, Gospodine, od mog bezakonja
i od grijeha me moga očisti.

Molite, braćo:
da moja i vaša žrtva
bude ugodna Bogu Ocu svemogućemu.

— Primio Gospodin žrtvu iz tvojih ruku
na hvalu i slavu svojega imena,
i na korist nama
i čitavoj svojoj svetoj Crkvi.

DAROVNA

EUHARISTIJSKA MOLITVA

Gospodin s vama.
— I s Duhom tvojim.
Gore srca.
— Imamo kod Gospodina.
Hvalu dajmo Gospodinu Bogu našemu.
— Dostojno je i pravedno.

PREDSLOVLJE

U ime cijelog naroda svećenik slavi Boga Oca i zahvaljuje mu za sve djelo spasenja. Već prema liturgijskom vremenu i blagdanima ističe se poseban razlog te hvale spominjanjem djela što ih Bog izvede u povijesti ljudskog spasenja.

SVET

Zajednica poklikom 'Svet' iskazuje hvalu Bogu, Stvoritelju i Spasitelju.

Svet, svet, svet Gospodin Bog Sabaot.
Puna su nebesa i zemlja tvoje slave.
Hosana u visini.
Blagoslovljen koji dolazi u ime Gospodnje.
Hosana u visini.

PRVA EUHARISTIJSKA MOLITVA

(RIMSKI KANON)

Tebe, milostivi Oče,
smjerno i usrdno molimo
po Isusu Kristu,

tvome Sinu,
našem Gospodinu:
primi i blagoslovi ove darove
koje dajemo za svetu žrtvu.
Ponajprije ti ih prinosimo
za tvoju svetu Crkvu katoličku.
Molimo te, u miru je čuvaj, skupljaj i ravnaj
po svemu krugu zemaljskom.
Prinosimo ih
zajedno sa slugom tvojim papom našim I.
i biskupom našim I.
i sa svim pravovjernim promicateljima
katoličke i apostolske vjere.
Spomeni se, Gospodine,
slugu i službenica svojih I. i I.
i svih ovih što pred tobom stoje.
Ti si spoznao njihovu vjernost i znaš im odanost;
za njih ti prinosimo
i oni ti prinose ovu žrtvu hvale
za sebe i za sve svoje:
da im se otpuste grijesi
i da se smiju nadati punini spasenja.
Oni izručuju darove svoje odanosti
tebi, vječni, živi i istiniti Bože.
U zajedništvu s cijelom Crkvom
častimo uspomenu
ponajprije slavne Marije vazda Djevice,
Majke Boga i Gospodina našega Isusa Krista.

Vlastiti »U zajedništvu«

Na Božić i kroz osminu

U zajedništvu s cijelom Crkvom
svetkujemo presveti dan (presvetu noć)
kada Blažena Marija bez povrede djevičanstva

ovom svijetu rodi Spasitelja,
i častimo uspomenu
ponajprije iste slavne vazda Djevice Marije,
Majke istoga Boga i Gospodina našega Isusa Krista.*

Na Bogojavljenje

U zajedništvu s cijelom Crkvom
svetkujemo presveti dan
kada se tvoj jedinorođeni Sin,
s tobom vječan u tvojoj slavi,
vidljivo i stvarno pojavio u našem tijelu kao čovjek,
i častimo uspomenu
ponajprije slavne Marije vazda Djevice,
Majke istoga Boga i Gospodina našega Isusa Krista.*

Od mise Vazmenog bdjenja do Bijele subote

U zajedništvu s cijelom Crkvom
svetkujemo presveti dan (presvetu noć)
uskrsnuća po tijelu našega Gospodina Isusa Krista,
i častimo uspomenu
ponajprije slavne Marije vazda Djevice,
Majke istoga Boga i Gospodina našega Isusa Krista.*

Na Uzašašće Gospodnje

U zajedništvu s cijelom Crkvom
svetkujemo presveti dan
kada je naš Gospodin,
tvoj jedinorođeni Sin,
našu krhku narav ujedinjenu sa sobom
uzdigao o desnu tvoje slave,
i častimo uspomenu
ponajprije slavne Marije vazda Djevice,
Majke istoga Boga i Gospodina našega Isusa Krista.*

Na Duhovsku nedjelju

U zajedništvu s cijelom Crkvom
svetkujemo presveti Pedeseti dan
kada se Duh Sveti
objavio apostolima u mnoštvu jezikâ,
i častimo uspomenu
ponajprije slavne Marije vazda Djevice,
Majke istoga Boga i Gospodina našega Isusa Krista.*

*** Častimo i uspomenu blaženoga Josipa,
zaručnika iste Djevice,
kao i blaženih apostola i mučenika tvojih:
Petra i Pavla, Andrije,**

Jakova, Ivana, Tome, Jakova, Filipa, Bartola, Mateja, Šimuna i Tadije, Lina, Kleta, Klementa, Siksta, Kornelija, Ciprijana, Lovre, Krizogona, Ivana i Pavla, Kuzme i Damjana

**i svih svetih tvojih:
po njihovim zaslugama i molitvama
neka nam tvoja pomoć
u svemu bude bedem i zaštita.**

(Po istom Kristu, Gospodinu našem. Amen.)
**Molimo, Gospodine, blagohotno primi
ovaj žrtveni prinos nas tvojih slugu
i sve obitelji tvoje:**

**Od mise Vazmenog bdjenja do Bijele subote
i na Duhovsku nedjelju**

Molimo, Gospodine, blagohotno primi
ovaj žrtveni prinos nas tvojih slugu
i sve obitelji tvoje:
što ti ga prinosimo također za ove

koje si se udostojao iz vode
i Duha Svetoga nanovo roditi
dajući im otpuštenje sviju grijeha:

**prožimaj naše dane svojim mirom,
otmi nas od vječne osude
i daj da se brojimo među izabranicima tvojim:**

(po Kristu, Gospodinu našem. Amen.)

**Bože, blagoslovi u svemu
i primi ovaj žrtveni prinos
da bude duhovan i tebi ugodan
i da nam postane Tijelo i Krv tvoga ljubljenoga Sina,
Gospodina našega Isusa Krista.
Dan prije nego će podnijeti muku
on uze kruh u svoje svete i časne ruke,
podiže oči prema nebu
k tebi Bogu, svome svemogućem Ocu,
riječima blagoslova dade tebi hvalu,
razlomi kruh
i dade svojim učenicima govoreći:**

**UZMITE I JEDITE OD OVOGA SVI:
OVO JE MOJE TIJELO
KOJE ĆE SE ZA VAS PREDATI**

**Isto tako, pošto su večerali,
uze i ovaj slavni kalež
u svoje svete i časne ruke,
jednako riječima blagoslova dade tebi hvalu
i dade svojim učenicima govoreći:**

**UZMITE I PIJTE IZ NJEGA SVI:
OVO JE KALEŽ MOJE KRVI
NOVOGA I VJEČNOGA SAVEZA**

KOJA ĆE SE PROLITI ZA VAS
I ZA SVE LJUDE
NA OTPUŠTENJE GRIJEHA.
OVO ČINITE MENI NA SPOMEN.

Tajna vjere:

*** Tvoju smrt, Gospodine naviještamo,**
tvoje uskrsnuće slavimo,
tvoj slavni dolazak iščekujemo.

**** Kad god blagujemo ovaj kruh**
i pijemo kalež,
tvoju smrt, Gospodine, naviještamo,
tvoj slavni dolazak iščekujemo.

***** Spasi nas, Spasitelju svijeta,**
koji si nas svojim križem i uskrsnućem oslobodio.

Zato, Gospodine, mi sluge tvoje
i tvoj sveti puk,
slaveći spomen blažene muke Krista,
tvoga Sina, našega Gospodina,
njegova uskrsnuća od mrtvih
i uzašašća u nebesku slavu,
prinosimo preslavnome tvojem veličanstvu
od svega što si nam dao i darovao
žrtvu čistu,
žrtvu svetu,
žrtvu savršenu,
sveti kruh života
i kalež vječnoga spasenja.
Molimo te, pogledaj milostivo i prijazno
na ove prinose,
i neka ti omile
kao što ti omilješe darovi sluge tvoga
Abela Pravednoga

i žrtva Abrahama, praoca naše vjere,
i ona što ti je prinese veliki svećenik tvoj
Melkisedek — sveta žrtva, čisti prinos.
Ponizno te molimo, svemogući Bože,
da ruke svetoga anđela tvoga
prenesu ovo na tvoj nebeski žrtvenik,
pred tvoje božansko veličanstvo,
te se svi koji primimo
presveto Tijelo i Krv tvoga Sina,
kao pričesnici ove žrtve
napunimo svakim nebeskim blagoslovom i milošću.

(Po istom Kristu, Gospodinu našem. Amen.)

Spomeni se, Gospodine,
slugu i službenica svojih I. i I.
koji otiđoše pred nama obilježeni znakom vjere
te spavaju snom mira.
Molimo te, Gospodine, njima
i svima koji u Kristu počivaju
daruj mjesto osvježenja, svjetlosti i mira.

(Po istom Kristu, Gospodinu našem. Amen.)

I nama, svojim grešnim slugama,
koji se uzdamo u tvoje veliko milosrđe,
podari neko mjesto u društvu svojih svetih
apostola i mučenika:
Ivana, Stjepana,
Matije, Barnabe,

Ignacija, Aleksandra, Marcelina, Petra, Felicite, Perpetue, Agate, Lucije, Agneze, Cecilije, Anastazije

i svih svetih tvojih.
Primi nas u njihovu zajednicu
ne po našim zaslugama,
već po obilju tvoga praštanja:

po Kristu, našem Gospodinu.
Po njemu, Gospodine, sva ova dobra
vazda stvaraš, posvećuješ, oživljavaš,
blagoslivljaš i nama daješ.

PO KRISTU, I S KRISTOM, I U KRISTU,
TEBI BOGU, OCU SVEMOGUĆEMU,
SVAKA ČAST I SLAVA
U SVE VIJEKE VJEKOVA.
— AMEN.

DRUGA EUHARISTIJSKA MOLITVA

Uistinu, dostojno je i pravedno,
pravo i spasonosno,
svagda i svagdje zahvaljivati tebi, Oče sveti,
po tvom ljubljenom Sinu Isusu Kristu,
Riječi tvojoj po kojoj si sve stvorio.
Njega si nam,
utjelovljena po Duhu Svetom i rođena od Djevice,
za Spasitelja i Otkupitelja poslao.
Vršeći tvoju volju
on tebi steče sveti narod;
trpeći na križu raširi ruke
da smrt uništi, uskrsnuće objavi.
I stoga s anđelima i sa svima svetima
slavu tvoju naviještamo uglas govoreći:

Svet, svet, svet Gospodin Bog Sabaot.
Puna su nebesa i zemlja tvoje slave.
Hosana u visini.
Blagoslovljen koji dolazi u ime Gospodnje.
Hosana u visini.

Uistinu svet si, Gospodine,
izvore svake svetosti.

Tebe, zato, molimo:
rosom Duha svoga posveti ove darove,
da nam postanu Tijelo i Krv
Gospodina našega Isusa Krista.
Kad se dragovoljno predao na muku,
on uze kruh, tebi zahvali,
razlomi i dade učenicima svojim govoreći:

UZMITE I JEDITE OD OVOGA SVI:
OVO JE MOJE TIJELO
KOJE ĆE SE ZA VAS PREDATI.

Isto tako, pošto večeraše,
uze i kalež,
ponovno ti zahvali i dade učenicima svojim govoreći:

UZMITE I PIJTE IZ OVOGA SVI:
OVO JE KALEŽ MOJE KRVI
NOVOGA I VJEČNOGA SAVEZA
KOJA ĆE SE PROLITI ZA VAS
I ZA SVE LJUDE
NA OTPUŠTENJE GRIJEHA.
OVO ČINITE MENI NA SPOMEN.

Tajna vjere:

* Tvoju smrt, Gospodine, naviještamo,
tvoje uskrsnuće slavimo,
tvoj slavni dolazak iščekujemo.

** Kad god blagujemo ovaj kruh
i pijemo kalež,
tvoju smrt, Gospodine, naviještamo,
tvoj slavni dolazak iščekujemo.

*** Spasi nas, Spasitelju svijeta,
koji si nas svojim križem i uskrsnućem
oslobodio.

Slaveći, dakle, spomen smrti
i uskrsnuća tvoga Sina,
prinosimo ti, Gospodine,
kruh života i kalež spasenja,
i zahvaljujemo ti što si nas pozvao
da stojimo pred tobom i tebi služimo.
Smjerno te molimo
da nas, pričesnike Tijela i Krvi Kristove,
Duh Sveti sabere u jedno.
Spomeni se, Gospodine,
Crkve svoje širom svijeta:
usavrši je u ljubavi
zajedno s papom našim I. i biskupom našim I.
i sveukupnim svećenstvom.

U misama za pokojne može se dodati:

Spomeni se sluge svoga (službenice svoje) I. kojega (koju) si (danas) s ovoga svijeta pozvao k sebi. Daj da on (ona) koji (koja) je krštenjem urastao (urasla) u smrt tvoga Sina postane dionikom i njegova uskrsnuća.

Spomeni se i naše braće,
koja usnuše u nadi uskrsnuća,
i svih koji preminuše u tvom smilovanju:
privedi ih k svjetlu svoga lica.
Molimo te, smiluj se svima nama,
da zavrijedimo biti sudionici vječnog života
s blaženom Bogorodicom Djevicom Marijom,
s blaženim apostolima i svima svetima
koji su živjeli u tvojoj ljubavi,
da te hvalimo i slavimo
po Isusu Kristu, tvome Sinu.

PO KRISTU, I S KRISTOM, I U KRISTU,
TEBI, BOGU, OCU SVEMOGUĆEMU,
U JEDINSTVU DUHA SVETOGA,
SVAKA ČAST I SLAVA
U SVE VIJEKE VJEKOVA.
— AMEN.

TREĆA EUHARISTIJSKA MOLITVA

Uistinu svet si, Gospodine,
i pravo je da te sve stvorenje slavi,
jer po svome Sinu,
Gospodinu našem Isusu Kristu,
djelotvornom snagom Duha Svetoga
svemu daješ život i sve posvećuješ.
Neprestano okupljaš svoj narod
da od istoka sunčanog do zapada
prinosi čistu žrtvu imenu tvome.
Stoga te smjerno molimo, Gospodine,
udostoj se tim istim Duhom posvetiti ove darove,
koje ti donosimo za žrtveni prinos,
da postanu Tijelo i Krv
tvoga Sina, Gospodina našega Isusa Krista,
koji nam je povjerio slaviti ova otajstva.
One noći kad je bio predan,
on uze kruh,
tebi zahvali, tebe blagoslovi,
razlomi kruh i dade ga učenicima svojim govoreći:
UZMITE I JEDITE OD OVOGA SVI:
OVO JE MOJE TIJELO
KOJE ĆE SE ZA VAS PREDATI.
Isto tako, pošto večeraše,
uze kalež,
tebi zahvali, tebe blagoslovi
i dade učenicima svojim govoreći:

UZMITE I PIJTE IZ NJEGA SVI
OVO JE KALEŽ MOJE KRVI
NOVOGA I VJEČNOGA SAVEZA
KOJA ĆE SE PROLITI ZA VAS
I ZA SVE LJUDE
NA OTPUŠTENJE GRIJEHA.
OVO ČINITE MENI NA SPOMEN.

Tajna vjere:

* **Tvoju smrt, Gospodine, naviještamo,**
tvoje uskrsnuće slavimo,
tvoj slavni dolazak iščekujemo.

** **Kad god blagujemo ovaj kruh**
i pijemo kalež,
tvoju smrt, Gospodine, naviještamo,
tvoj slavni dolazak iščekujemo.

*** **Spasi nas, Spasitelju svijeta,**
koji si nas svojim križem i uskrsnućem
oslobodio.

Zato, Gospodine, slavimo spomen
spasonosne muke Sina tvoga,
veličanstvenog uskrsnuća
i uzašašća u nebesku slavu,
te iščekujući njegov drugi dolazak
zahvalno ti prinosimo
ovu žrtvu živu i svetu.
Pogledaj, Gospodine, na prinos Crkve svoje
i prepoznaj u njemu žrtvu
kojom si obnovio mir s nama.
Daj da okrijepljeni Tijelom
i Krvlju Sina tvoga,
Duhom njegovim Svetim ispunjeni
budemo u Kristu jedno tijelo i jedan duh.
Učinio nas Duh Sveti vječnim darom za tebe
da zadobijemo baštinu s tvojim odabranicima:

s blaženom Djevicom Bogorodicom Marijom,
s blaženim apostolima tvojim
i slavnim mučenicima
(sa svetim I.: svecem dana ili zaštitnikom)
i sa svima svetima.
Uzdamo da će nas njihov zagovor
kod tebe uvijek pomagati.
Molimo te, Gospodine,
da ova žrtva našega pomirenja
bude za mir i na spasenje svega svijeta.
Crkvu svoju na putu zemaljskom
utvrđuj u vjeri i ljubavi
zajedno sa slugom svojim papom našim I.
i biskupom našim I.,
sa zborom biskupa, sveukupnim svećenstvom
i narodom što si ga sebi stekao.
Usliši molbe obitelji svoje
koja, tvojom milošću, ovdje pred tobom stoji.
Svu djecu svoju širom svijeta.
ti, blagi Oče, milostivo k sebi privedi.
*** Našu pokojnu braću**
dobrostivo primi u svoje kraljevstvo,
gdje se i mi nadamo zajedno s njima
vječno uživati u tvojoj slavi,
po Kristu, našemu Gospodinu,
po kojemu sva dobra svijetu daješ.*
i sve koji u tvojoj ljubavi

---

prijeđoše s ovoga svijeta
Kad se u misama za pokojne uzima ova euharistijska molitva, može se reći:

* Spomeni se sluge svoga (službenice svoje) I.
kojega (koju) si (danas)
s ovoga svijeta pozvao k sebi.
Daj da on (ona) koji (koja) je krštenjem

urastao (urasla) u smrt tvoga Sina
postane dionikom njegova uskrsnuća,
kad on, Krist iz zemlje uskrisi mrtve
i ovo naše smrtno tijelo
suobliči slavnome tijelu svome.

I našu pokojnu braću
i sve koji u tvojoj ljubavi prijeđoše s ovoga svijeta
dobrostivo primi u svoje kraljevstvo
gdje se i mi nadamo zajedno s njima
vječno uživati u tvojoj slavi,
kad otareš svaku suzu s naših očiju.

Gledajući tebe, Boga svoga, kakav jesi,
bit ćemo zauvijek tebi slični
i tebe bez kraja slaviti,
po Kristu našem Gospodinu,
po kojemu sva dobra svijetu daješ.*

PO KRISTU, I S KRISTOM, I U KRISTU,
TEBI BOGU, OCU SVEMOGUĆEMU,
U JEDINSTVU DUHA SVETOGA,
SVAKA ČAST I SLAVA
U SVE VIJEKE VJEKOVA.
— AMEN.

ČETVRTA EUHARISTIJSKA MOLITVA

Uistinu, dostojno je tebe hvaliti,
uistinu, pravedno je tebe, Oče sveti, slaviti:
Ti si jedini živi i pravi Bog,
ti si prije svih vjekova i ostaješ dovijeka,
prebivaš u nedostupnu svjetlu.
Ali, jedini dobar i izvor života, ti si sve sazdao
da blagodatima obaspeš svoja stvorenja,
a mnoge obraduješ i sjajem svoga svjetla.
I zato pred tobom stoje nebrojene čete anđela,
služe ti danju i noću,
gledaju slavu lica tvoga

i veličaju te bez prestanka.
A s njima i mi,
i našim glasom sve stvorenje pod nebom,
zanosnim klicanjem slavimo ime tvoje:

Svet, svet, svet Gospodin Bog Sabaot.
Puna su nebesa i zemlja tvoje slave.
Hosana u visini.
Blagoslovljen koji dolazi u ime Gospodnje.
Hosana u visini.

Slavimo te, Oče sveti,
velik si i sva si djela svoja
mudro i s ljubavlju učinio.
Čovjeka si sazdao na svoju sliku
i povjerio mu brigu za cijeli svijet,
da služi samo tebi, Stvoritelju,
a svemu stvorenju gospodari.
A kad je neposlušan izgubio tvoje prijateljstvo,
nisi ga ostavio pod vlašću smrti,
nego si svima milosrdno pritekao u pomoć
da te tražeći nađu.
Više si puta ljudima i savez ponudio
i poučavao ih po prorocima
da iščekuju spasenje.
I tako si, Oče sveti, ljubio svijet
da si nam u punini vremenâ poslao Spasitelja,
Jedinorođenoga Sina svoga.
Utjelovljen po Duhu Svetom
i rođen od Djevice Marije,
živio je s nama, nama u svemu jednak
osim u grijehu.
Spasenje je naviještao siromasima,
otkupljenje sužnjima,
tužnima radost.
A da ispuni tvoj naum,
predade se u smrt
i uskrsnuvši od mrtvih
smrt uništi, život obnovi.

I da ne živimo više sebi,
već njemu koji za nas umrije i uskrsnu:
onima koji vjeruju, Oče,
posla kao prvi dar od tebe Duha Svetoga,
da on u svijetu djelo njegovo dovrši
i izvrši svako posvećenje.
Molimo te, zato, Gospodine:
neka Duh Sveti posveti i ove darove
te postanu Tijelo i Krv Gospodina našega
Isusa Krista,
da proslavimo ovo veliko otajstvo
što nam ga ostavi za savez vječni.
I kad dođe čas da ga ti, Oče sveti, proslaviš,
jer je ljubio svoje koji bijahu na svijetu,
ljubio ih je do kraja —
i dok su bili za večerom,
on uze kruh, tebe blagoslovi,
kruh razlomi i dade učenicima svojim govoreći:
UZMITE I JEDITE OD OVOGA SVI:
OVO JE MOJE TIJELO
KOJE ĆE SE ZA VAS PREDATI.
Isto tako uze kalež pun roda trsova;
tebi zahvali i dade učenicima svojim govoreći:
UZMITE I PIJTE IZ NJEGA SVI:
OVO JE KALEŽ MOJE KRVI
NOVOGA I VJEČNOGA SAVEZA
KOJA ĆE SE PROLITI ZA VAS
I ZA SVE LJUDE
NA OTPUŠTENJE GRIJEHA.
OVO ČINITE MENI NA SPOMEN.

Tajna vjere:

* **Tvoju smrt, Gospodine, naviještamo,**
tvoje uskrsnuće slavimo,
tvoj slavni dolazak iščekujemo.

** **Kad god blagujemo ovaj kruh**
i pijemo kalež,
tvoju smrt, Gospodine, naviještamo,
tvoj slavni dolazak iščekujemo.

*** **Spasi nas, Spasitelju svijeta,**
koji si nas svojim križem i uskrsnućem
oslobodio.

Zato i mi, Gospodine,
slaveći sada spomen-čin svoga otkupljenja,
spominjemo smrt Kristovu
i njegov silazak u carstvo mrtvih,
ispovijedamo njegovo uskrsnuće
i njegovo uzašašće tebi zdesna
te iščekujući njegov slavni dolazak
prinosimo ti njegovo Tijelo i Krv,
žrtvu tebi ugodnu i svemu svijetu spasonosnu.
Pogledaj, Gospodine, na žrtvu
koju tî sâm pripravi Crkvi svojoj
i dobrostivo daj da svi pričesnici
ovog jednog kruha i kaleža,
Duhom Svetim sabrani u jedno tijelo,
u Kristu postanu živa žrtva —
na hvalu slave tvoje.
A sada, Gospodine, spomeni se svih onih
za koje ti prinosimo ovu žrtvu:
ponajprije sluge svoga pape našega I.,
biskupa našega I. i svega zbora biskupa,
i svega svećenstva, i onih koji ti prinose,
i ovih što pred tobom stoje,
i svega naroda svoga
i sviju koji te traže iskrena srca.
Spomeni se i svih onih
koji preminuše u miru Krista tvoga
i svih pokojnika kojih je vjera samo tebi znana.
Oče blagi, daj svima nama, djeci svojoj,
da s blaženom Djevicom Bogorodicom Marijom,

s tvojim apostolima i svetima,
postignemo baštinu nebesku u tvome kraljevstvu,
gdje ćemo te sa svim stvorenjem,
oslobođeni raspadljivosti grijeha i smrti,
slaviti po Kristu, našem Gospodinu,
po kojemu sva dobra svijetu daješ.

PO KRISTU, I S KRISTOM, I U KRISTU,
TEBI BOGU, OCU SVEMOGUĆEMU,
U JEDINSTVU DUHA SVETOGA,
SVAKA ČAST I SLAVA
U SVE VIJEKE VJEKOVA
— AMEN.

OBRED PRIČESTI

MOLITVA GOSPODNJA

Spasonosnim zapovijedima potaknuti
i božanskom naukom poučeni
usuđujemo se govoriti:

— Oče naš, koji jesi na nebesima,
sveti se ime tvoje,
dođi kraljevstvo tvoje,
budi volja tvoja,
kako na nebu tako i na zemlji.
Kruh naš svagdanji daj nam danas.
I otpusti nam duge naše
kako i mi otpuštamo dužnicima našim;
i ne uvedi nas u napast,
nego izbavi nas od zla.
Izbavi nas, molimo, Gospodine, od svih zala,
daj milostivo mir u naše dane,
da s pomoću tvoga milosrđa
budemo svagda i slobodni od grijeha
i sigurni od sviju nereda:
čekajući blaženu nadu
i dolazak Spasitelja našega Isusa Krista.

— Jer tvoje je kraljevstvo
i slava i moć
u vjekove.

KRISTOV MIR

Gospodine Isuse Kriste, ti si rekao svojim apostolima:
mir vam ostavljam, mir vam svoj dajem;
ne gledaj naše grijehe,
nego vjeru svoje Crkve;
smiri je, molimo, i saberi u jedno,
kako je volja tvoja.
Koji živiš i kraljuješ u vijeke vjekova.
— Amen.
Mir Gospodnji bio vazda s vama.
— I s duhom tvojim.
Pružite mir jedni drugima.

LOMLJENJE KRUHA

Svećenik lomi kruh kao što je to učinio Krist na Posljednjoj večeri. To je znak našega jedinstva: »Budući da je jedan kruh, jedno smo tijelo mi, mnogi; ta svi smo dionici jednoga kruha« (1 Kor 10, 17).

Ovo miješanje Tijela i Krvi
Gospodina našega Isusa Krista
bilo nama pričesnicima za vječni život.

Jaganjče Božji, koji oduzimaš grijehe svijeta,
smiluj nam se.
Jaganjče Božji, koji oduzimaš grijehe svijeta,
smiluj nam se.
Jaganjče Božji, koji oduzimaš grijehe svijeta,
daruj nam mir.

Gospodine Isuse Kriste, Sine Boga živoga,
ti si po volji Očevoj,
uz sudjelovanje Duha Svetoga,
svojom smrću oživio svijet:

izbavi me ovim presvetim Tijelom i Krvlju svojom
od svih mojih opačina i svakoga zla;
daj da se uvijek držim tvojih zapovijedi,
i ne dopusti da se ikad odijelim od tebe.

Ili:

Gospodine Isuse Kriste,
neka mi blagovanje tvoga Tijela i Krvi
ne bude na sud i osudu,
nego po tvojoj dobroti
neka mi bude duši i tijelu zaštita i lijek.

Evo Jaganjca Božjeg,
evo onoga koji oduzima grijehe svijeta.
Blago onima koji su pozvani na gozbu Jaganjčevu.

— Gospodine, nisam dostojan
da uniđeš pod krov moj,
nego samo reci riječ
i ozdravit će duša moja.

Tijelo Kristovo.
— Amen.
Ako se pričešćujemo krvlju Kristovom:
Krv Kristova.
— Amen.

POPRIČESNA

ZAVRŠNI OBRED

Gospodin s vama.
— I s duhom tvojim.
Blagoslovio vas svemogući Bog,
Otac i Sin i Duh Sveti.
— Amen.
Idite u miru.
— Bogu hvala.

Nova crkvena pjesmarica

NAPJEVI ZA LITURGIJSKU UPOTREBU
II. ispravljeno izdanje

Priredio:
Institut za crkvenu glazbu, Zagreb, Kaptol 29

Urednik:
Izak Špralja

Liturgijski savjetnik:
dr. Vladimir Zagorac

Kratice: Co = Cithara octochorda; ĐV = iz zbirke Đure Vejkovića; K = Hrvatski crkveni kantual; Nbcp = Napivi bogoljubnih cerkvenih pisamah ...; N = napjev; T = tekst

UVODNA RIJEČ

Obnovljeno bogoslužje traži i novu crkvenu pjesmaricu. Zato je Institut za crkvenu glazbu u Zagrebu zajedno s »Kršćanskom sadašnjošću« kao izdavačem odlučio da tiska ovu »Novu crkvenu pjesmaricu« kao poticaj i sredstvo za aktivno sudjelovanje vjernika u bogoslužju. Ova pjesmarica sadrži niz novih pučkih crkvenih i liturgijskih popijevaka. Željeli smo da se u »Novoj pjesmarici« nađe sve ono i samo ono što je našem narodu potrebno da može pobožno i aktivno sudjelovati kod svečane službe Božje. Iz naše hrvatske baštine liturgijskog pjevanja izabrali smo ono što smo smatrali lijepim, dostojnim i aktualnim za današnju obnovljenu liturgiju. Priložili smo i skladbe koje su nam napisali naši suvremeni skladatelji za pokoncilsku liturgiju: vetera et nova. Novi liturgijski tekstovi, nov način služenja svečane službe Božje prilagođen današnjem mentalitetu zahtijeva i nov glazbeni izražaj blizak suvremenom čovjeku. Posebnu pažnju obratili smo ulaznim, pripjevnim i pričesnim pjesmama, te psalmima.

Nadamo se da ćemo u dogledno vrijeme tiskati u posebnoj zbirci i orguljsku pratnju za sve ove popijevke.

Neka i ova »Nova crkvena pjesmarica« posluži na čast i slavu Božju.

Na blagdan bl. Augustina Kažotića, 3. kolovoza 1973.

Institut za crkvenu glazbu

NAPJEVI
ZA RED MISE

1

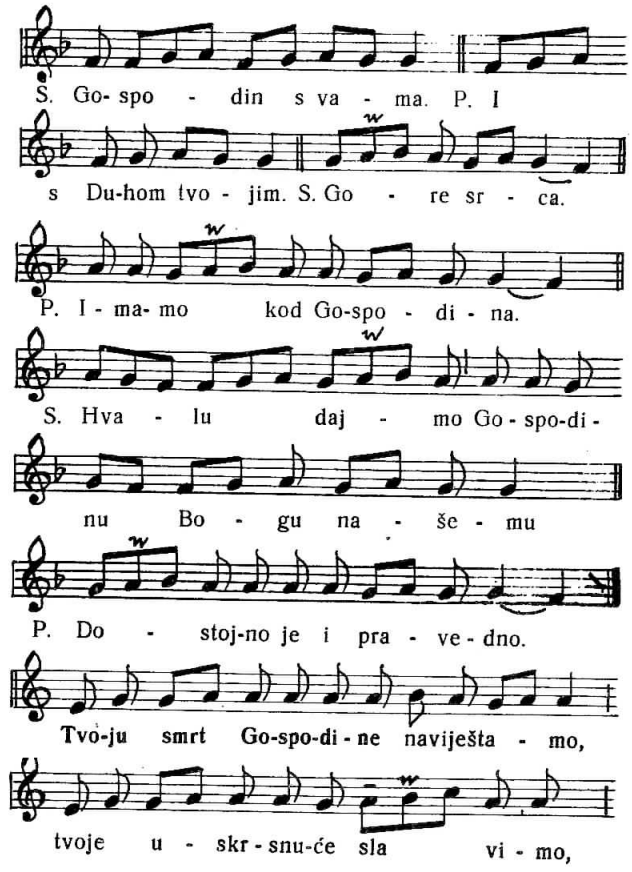

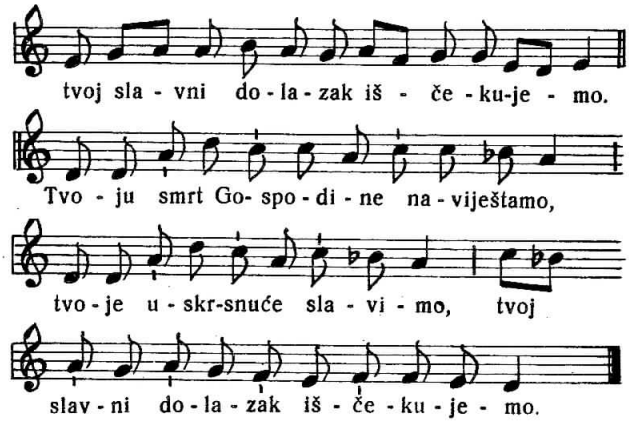
tvoj sla - vni do - la - zak iš - če - ku-je - mo.
Tvo - ju smrt Go- spo - di - ne na - viješ̌tamo,
tvo - je u - skr-snuće sla - vi - mo, tvoj
slav - ni do - la - zak iš - če - ku - je - mo.

3

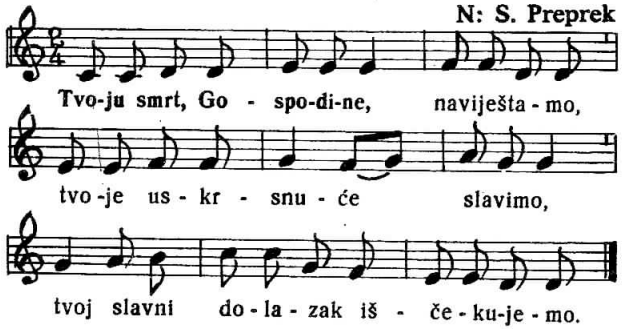
N: S. Preprek
Tvo-ju smrt, Go - spo-di-ne, naviješta - mo,
tvo - je us - kr - snu - će slavimo,
tvoj slavni do - la - zak iš - če - ku-je - mo.

4

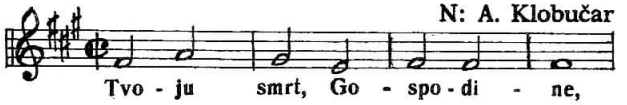
N: A. Klobučar
Tvo - ju smrt, Go - spo - di - ne,

5

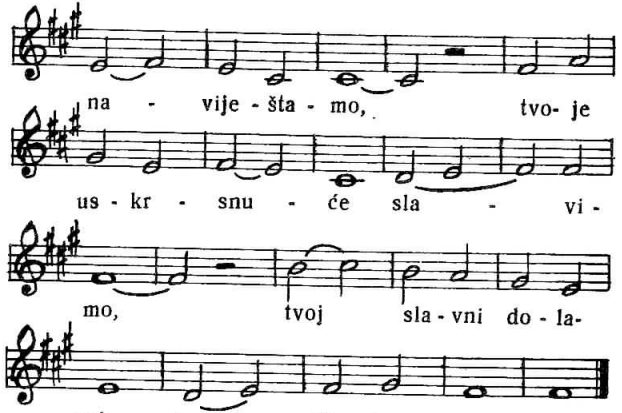
na - vije - šta - mo, tvo- je
us - kr - snu - će sla - vi -
mo, tvoj sla - vni do - la -
zak i - šče - ku - je - mo.

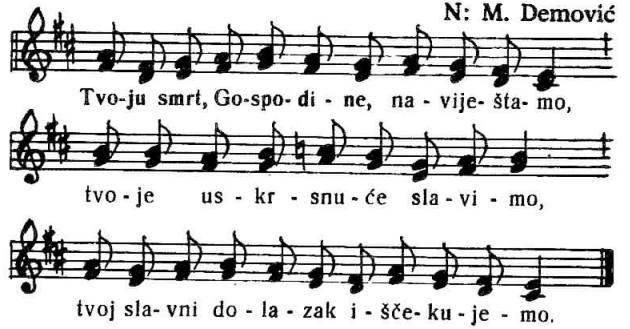
N: M. Demović
Tvo-ju smrt, Go-spo- di - ne, na - vije- šta- mo,
tvo - je us - kr - snu - će sla - vi - mo,
tvoj sla- vni do - la - zak i - šče- ku - je - mo.

6

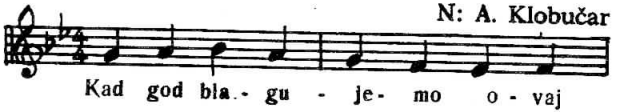
N: A. Klobučar
Kad god bla - gu - je- mo o - vaj

7

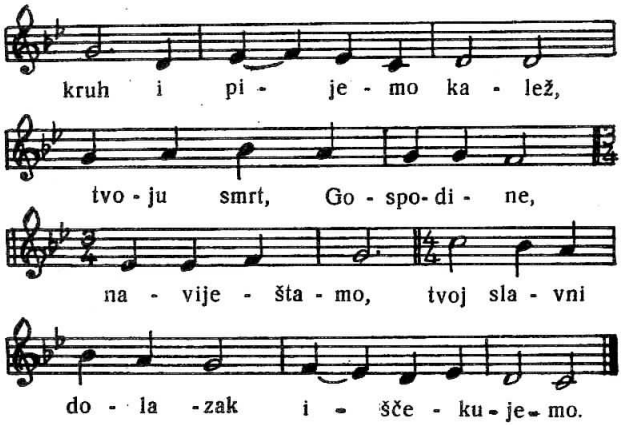
kruh i pi - je - mo ka - lež,
tvo - ju smrt, Go - spo- di - ne,
na - vije - šta - mo, tvoj sla - vni
do - la - zak i - šče - ku - je - mo.

8

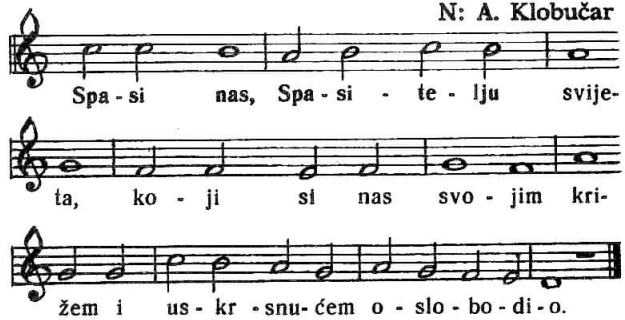
N: A. Klobučar
Spa - si nas, Spa - si - te - lju svije-
ta, ko - ji si nas svo - jim kri-
žem i us - kr - snu - ćem o - slo - bo - di - o.

9

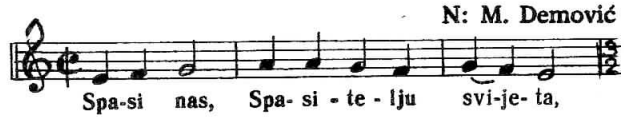
N: M. Demović
Spa-si nas, Spa- si - te - lju svi-je- ta,

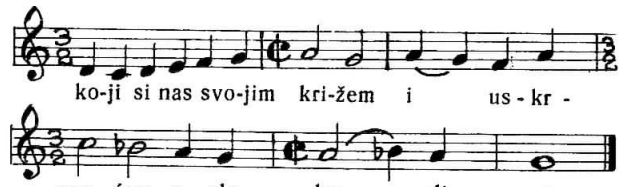
ko-ji si nas svo-jim kri-žem i us - kr -
snu - ćem o - slo - bo - di - o.

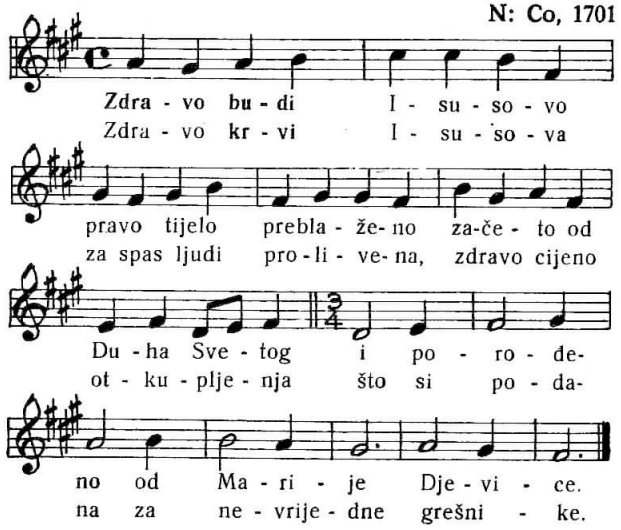
N: Co, 1701
Zdra - vo bu - di I - su - so - vo
Zdra - vo kr - vi I - su - so - va
pravo tijelo prebla - že - no za-če - to od
za spas ljudi pro - li - ve - na, zdravo cijeno
Du - ha Sve - tog i po - ro - de-
ot - ku - plje - nja što si po - da-
no od Ma - ri - je Dje - vi - ce.
na za ne - vrije - dne grešni - ke.

10
12

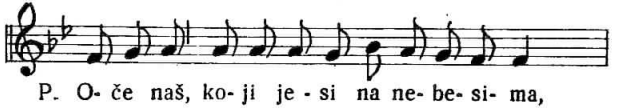
P. O- če naš, ko- ji je - si na ne- be- si- ma,

11

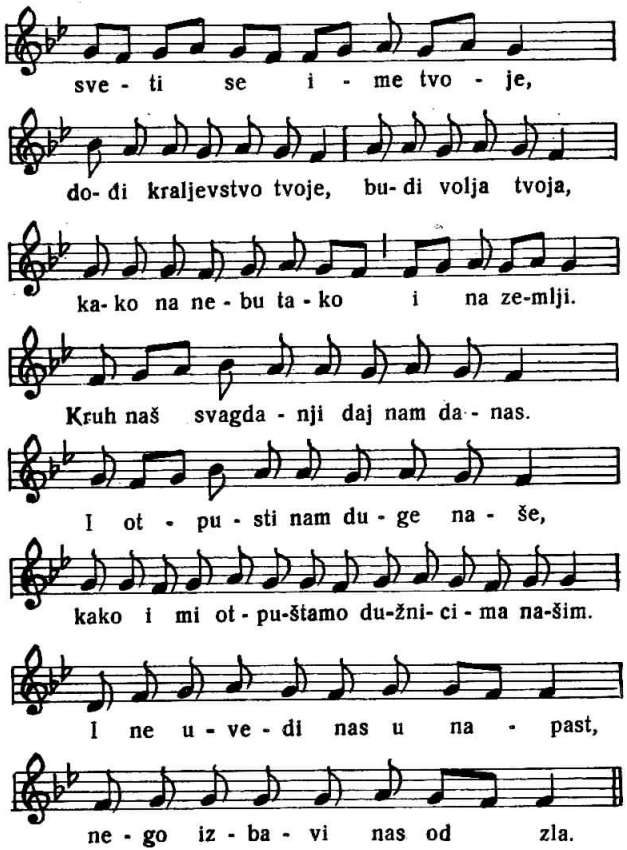

12

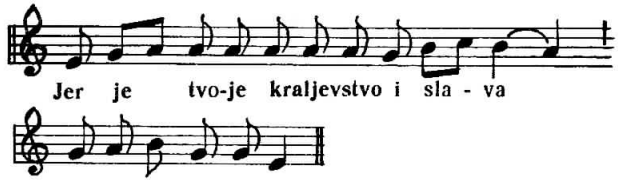

13

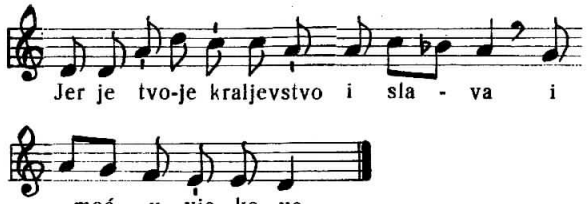

N: M. Demović

14

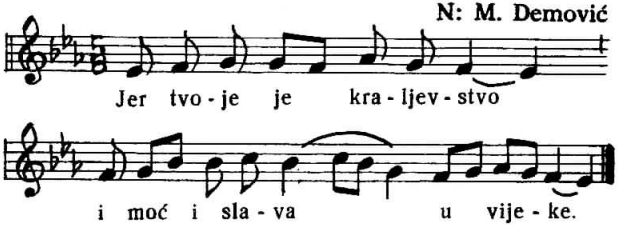

15

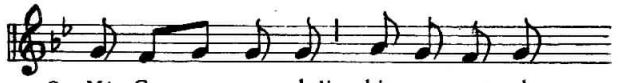

16

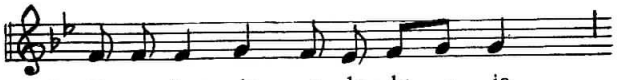

17

18

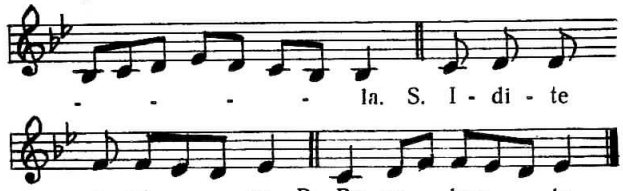

DOBA
KROZ GODINU

NEDJELJE I GOSPODNJI BLAGDANI

ULAZNE
PJESME

1. **Presv. Trojstvo**
2. **Tijelovo**
3, 4. **Nedjelje kroz godinu**

19

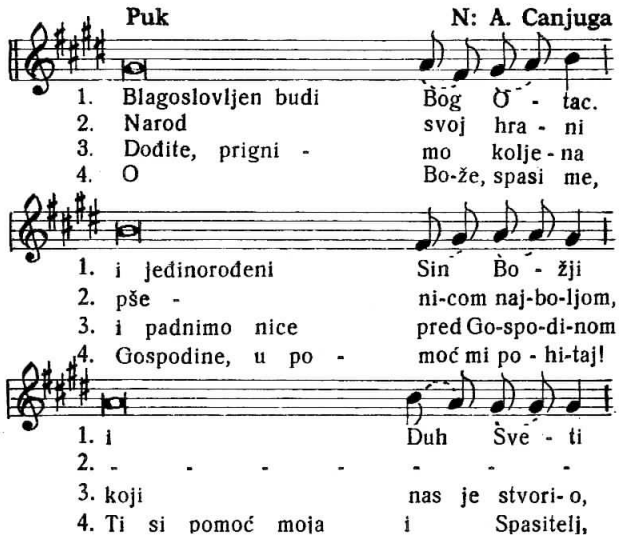

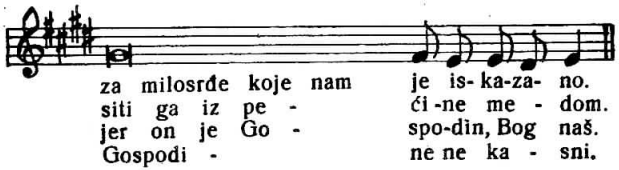

Psalmista

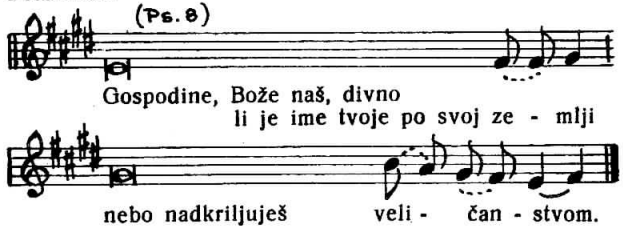

— Gledam ti nebesa, djelo prstiju **tvo**jih,*
mjesec i zvijezde **što** ih učvrsti.
— Gospodine, **Bože** naš,*
divno li je ime tvoje **po** svoj zemlji.
— Slava Ocu...

2. Ps 27:

— Gospodin mi je svjetlost i **spasenje**:*
koga **da** se bojim?
— Gospodin je štit života **moga**:*
pred kime **da** strepim?
— Za jedno molim **Gospo**dina*
samo **to** ja tražim:
— Da živim u domu **Gospod**njem*
sve dane **života** svoga.
— U njegovu ću šatoru prinositi žrtve **ra**dosne,*
Gospodinu ću pjevati **i** klicati.

3. Ps 95:

— Dođite kličimo **Gospo**dinu,*
uzvikujmo hridi, svome **Spa**sitelju.
— Pred lice mu stupimo s **hvala**ma,*
kličimo mu **u** pjesmama.
— Jer on je **Bog** naš,*
a mi narod paše njegove, ovce što **on** ih čuva.
— Slava Ocu...

4. Ps 70:

— Neka kliču i nek se vesele **u** tebi*
svi koji **te**be traže!
— Neka govore svagda: Velik **je** Bog!*
svi koji spasenje **tvoje** ljube!
— A bijedan sam ja i **ne**voljan,*
O Bože, u **pomoć** mi pohitaj!
— Slava Ocu...

N: Lj. Galetić

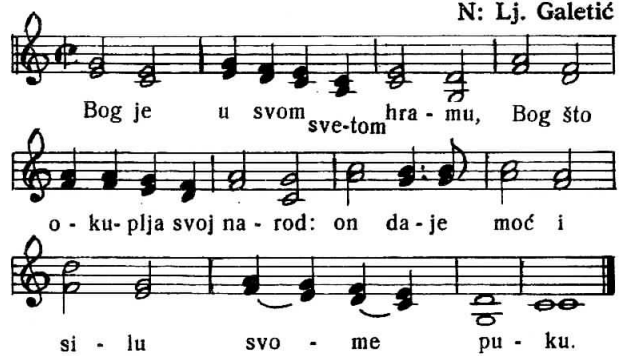

20

21

N: Lj. Galetić

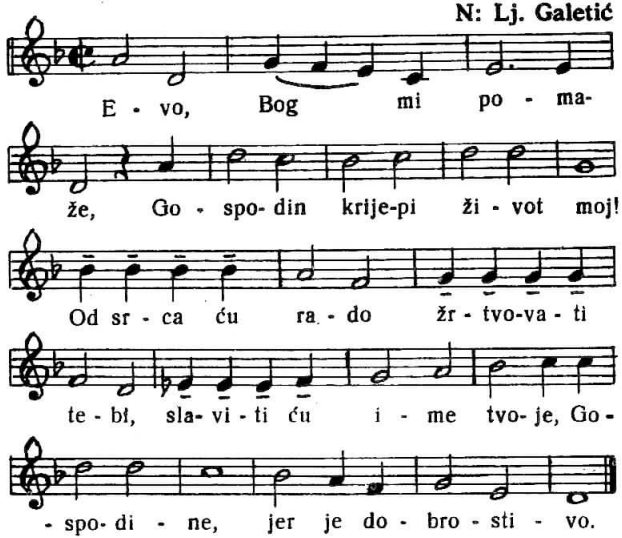

22

N: Co, 1701

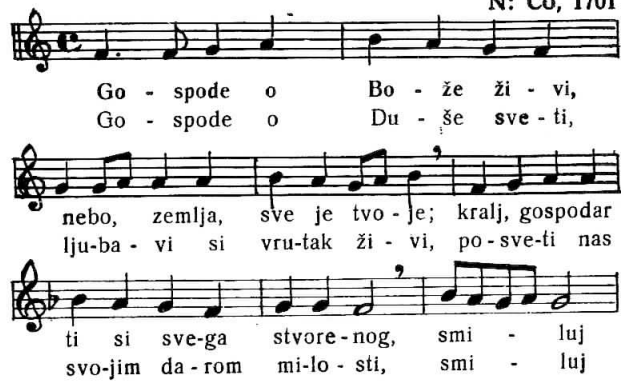

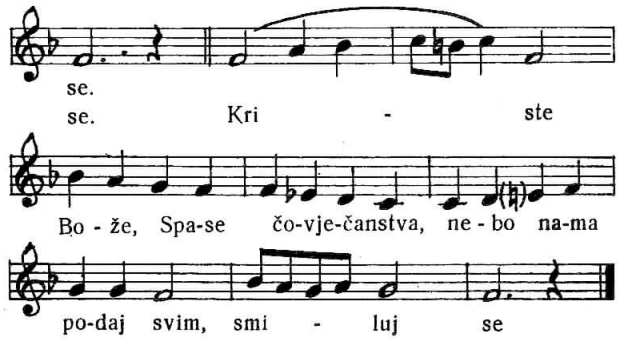

N: K. Kolb

23

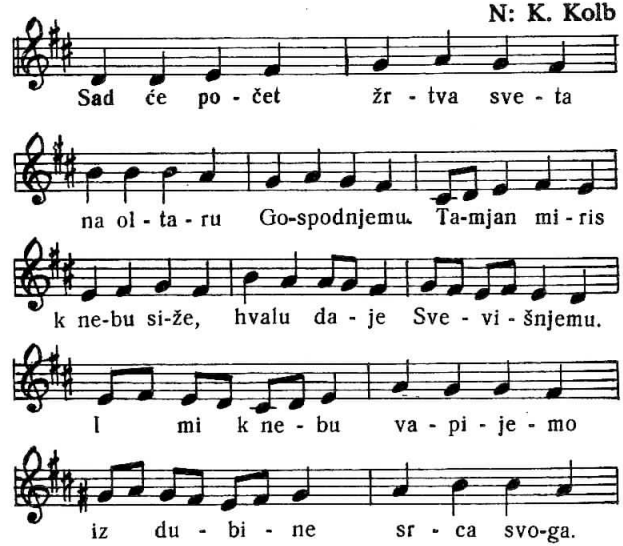

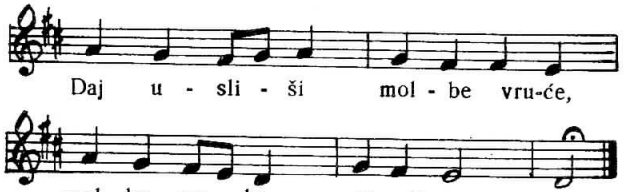

24

N: A. Canjuga

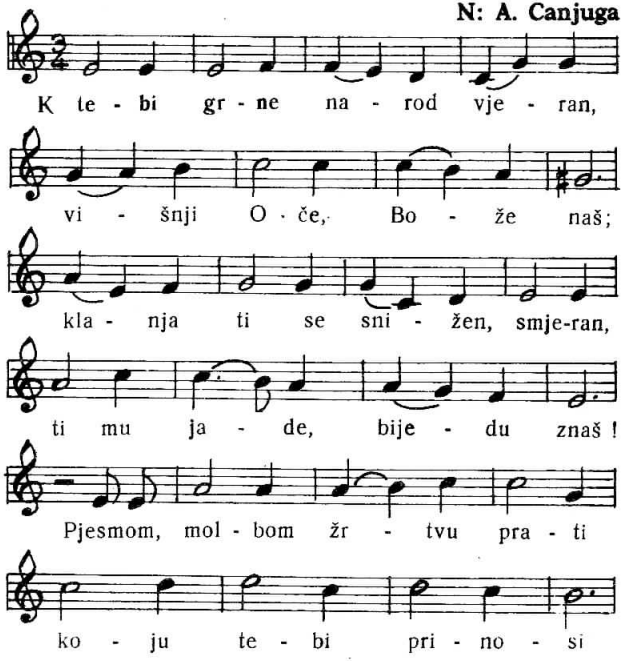

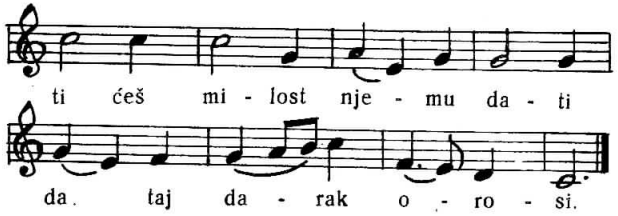

N: M. Novak
T: S. Širola

25

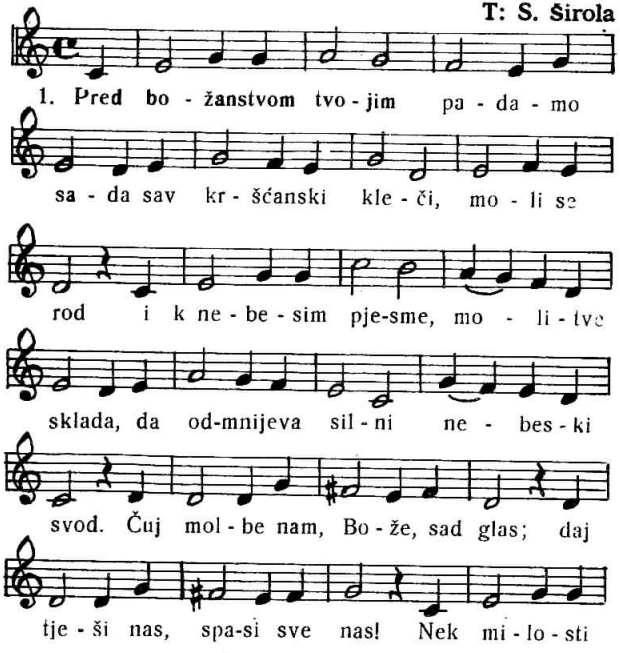

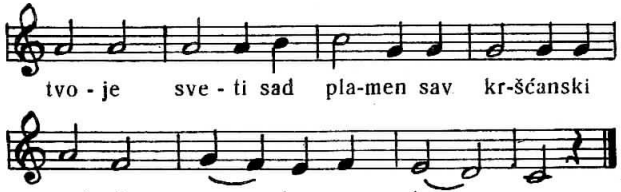

26

N: H. Sattner

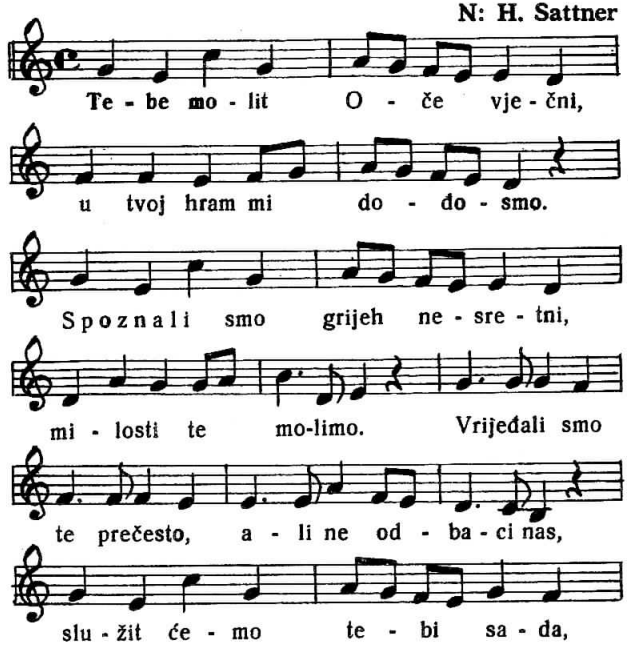

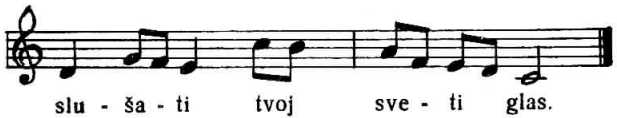

27

XVII. st.
T: Đ. Tomašić

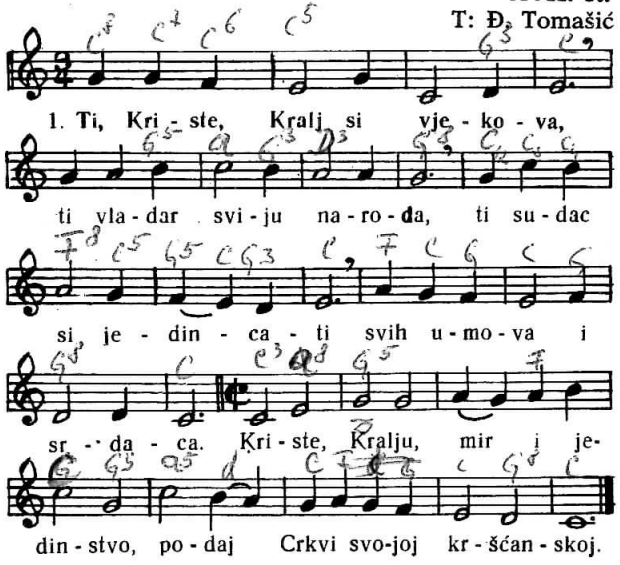

2. Sva slava ti, o Isuse, * što vlašću svijeta upravljaš, * i Ocu s Duhom preblagim. * U vječne vijeke vjekova.

28

N: Lj. Galetić

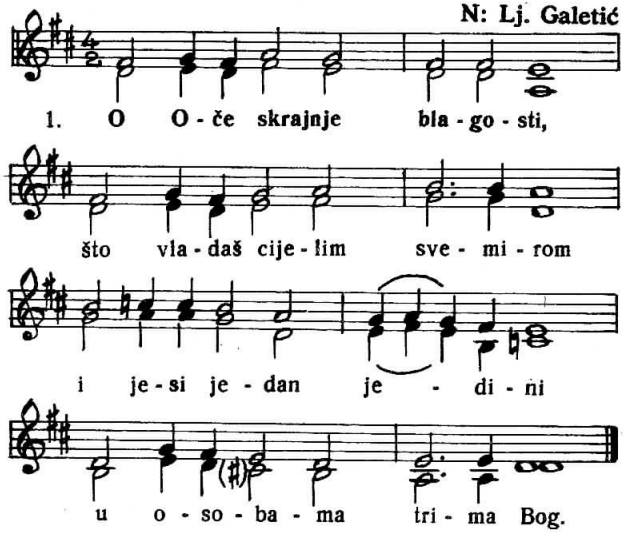

2. Pomozi svojom desnicom * da duh nam trijezan ostane, * da gori, Boga slaveći * i dužnu hvalu daje mu.

3. Sva slava Ocu vječnomu * i Sinu mu jedincatom * sa Tješiteljem Presvetim * u vjekovječne vjekove.

Ulazna — darovna

29
11

N: Co, 1701

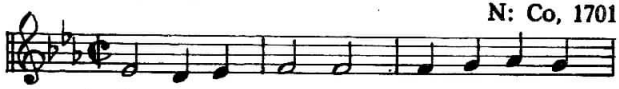

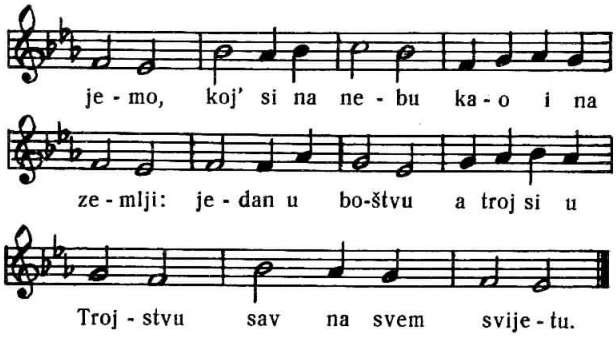

2. Mi tvoji sluge stvoreni od tebe, * po tvom smo Sinu spaseni od pakla, * od Svetog Duha krstom posvećeni * za djecu tvoju.

3. Od sviju zala ti nas, Bože, brani, * vodi nas stazom kreposnog života, * k nebeskoj slavi daj nam doći svima * živjeti s tobom!

4. Darove ove stavljamo pred tebe, * rad naših ruku, plod sa naših njiva. * Kruh taj i vino, Bože, ti posveti * po svojoj riječi. *

N: J. Stahuljak

30

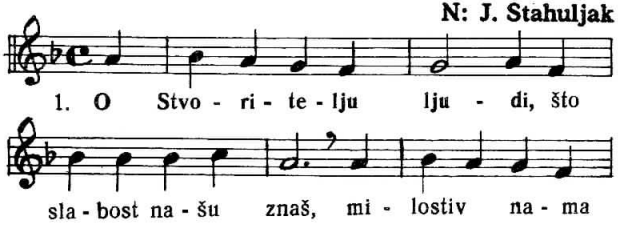

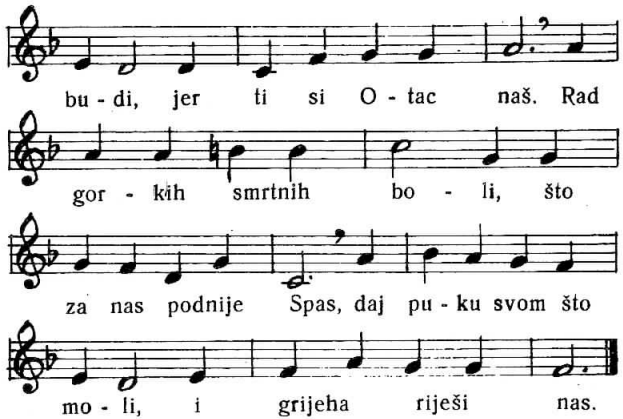

Darovna:

3. O primi žrtvu svetu, stvorova Tvorče svih, što za spas grešnom svijetu tvoj Sin ti prinosi.
Pred veličanstvo tvoje mi dolazimo s njim, poštovanje ti svoje sa srcem dajuć svim.

Pričesna:

4. Moj Spase, dođi k meni, posveti život moj, pram nebu hod moj kreni, udahni duh mi svoj.
Svom milošću me snaži u cijelom žiću mom, i vodi i pomaži, da stignem k cilju svom.

Pričesna:

5. Naš Spase, što za jelo nebeski dâ nam kruh, u biće naše cijelo nebeski stavi duh.
Nek rajska ti dobrota u srca uđe sva, iz našega života nek tvoja slika sja.

Otpusna:

6. O Bože, svjetla vrelo, i nama svjetlo daj, i misô nam i djelo nek tvoj obasja sjaj.
Nek tvoje svjetlo sja nam i žićem vodi nas, nek tvoja ljubav da nam po smrti vječni spas.

Ulazna — darovna

N: F. Lučić

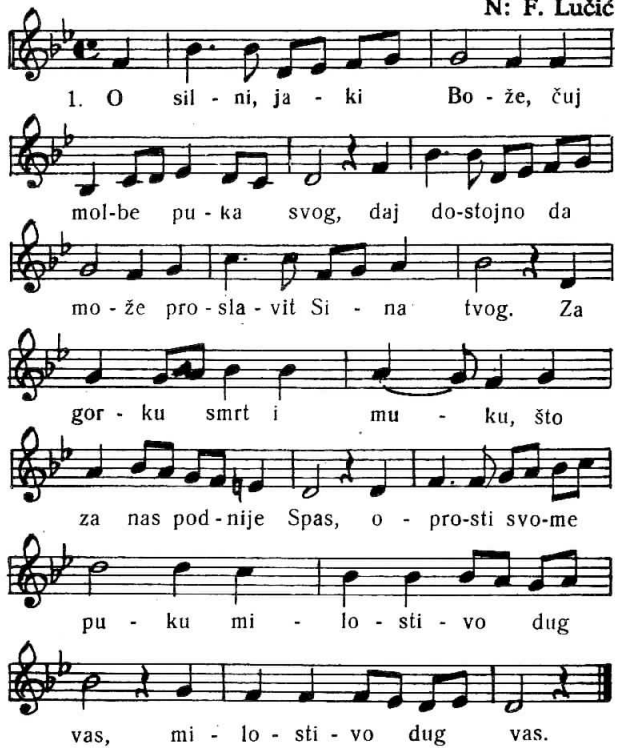

2. O Bože, po milosti na ovaj gledni dar, * svom narodu oprosti, koj' snižen pred oltar * u skrušenosti pada, da dragom žrtvom tom, * namiri duge sada po milosrđu tvom.

Ulazna — darovna

N: Zl. Špoljar

32

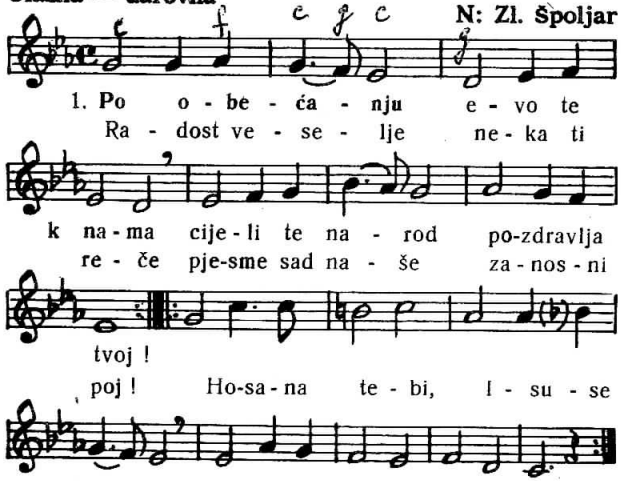

2. Nekad na križu za nas se dade * ljude za grešne sveti naš Bog. * Sad na oltaru žrtvuje žrtvu, * krvi i tijela svetoga svog. * Hosana tebi ...

Darovna

N: K. Kolb

33

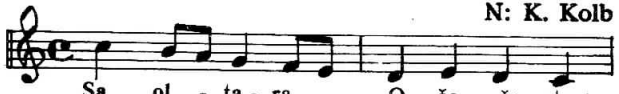

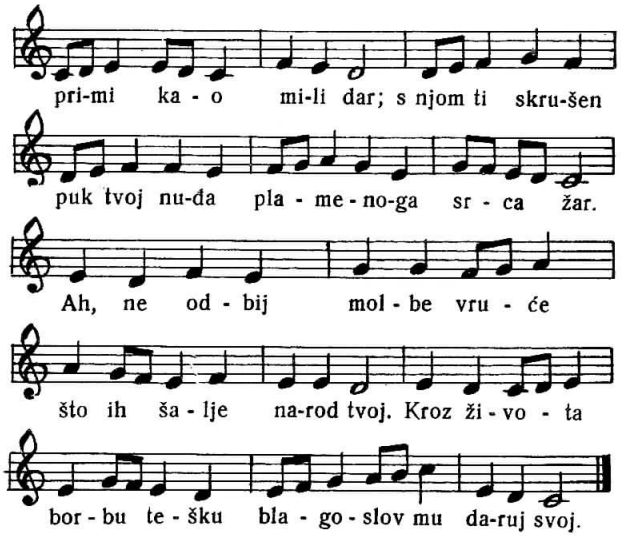

Darovna

Puk

N: Đ. Tomašić

34

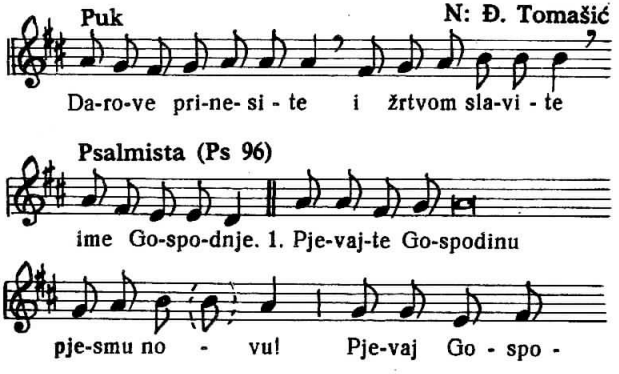

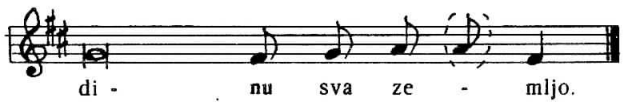

2. Pjevajte Gospodinu, hvalite ime njegovo! * Navješćujte iz dana u dan spasenje njegovo.

3. Slava je i veličanstvo pred njim, * sila i sjaj u svetištu njegovu.

4. Prinosite žrtvu i uđite u dvorove njegove, * poklonite se Gospodinu u sjaju svetosti njegove.

PRIPJEVNI PSALMI

35/4

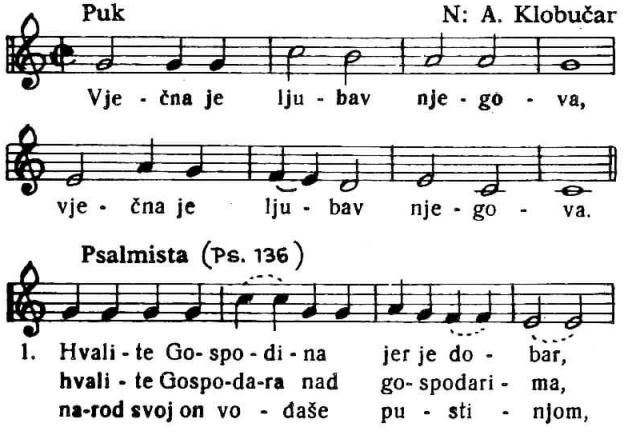

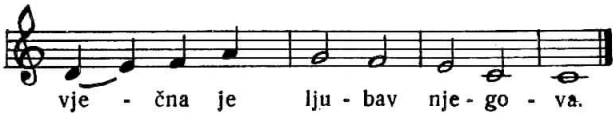

2. Zemlju im dade u baštinu
Izraelu sluzi svome u baštinu
Spomenu se nas on u poniženju našem

Vječna je ljubav njegova.

3. Oslobodi nas od dušmana naših
On daje hrane svakom tijelu
Hvalite Boga nebeskog

Vječna je ljubav njegova.

36

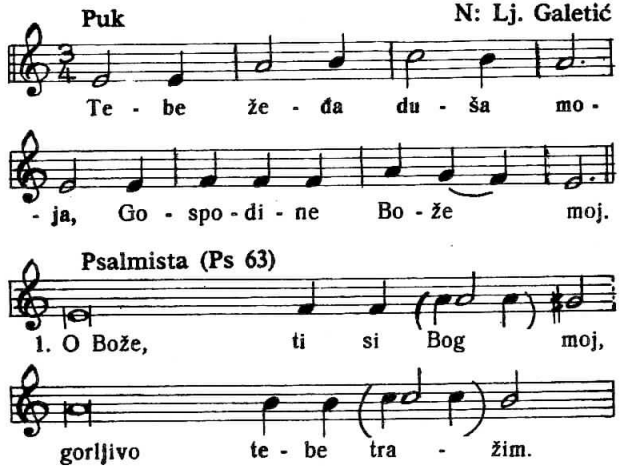

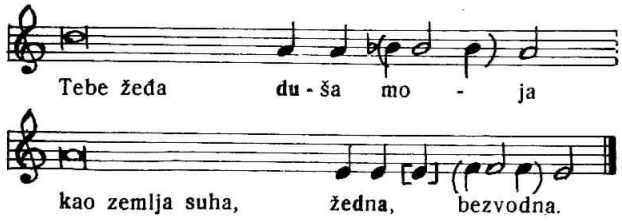

2. U svetištu sam tebe motrio * gledajuć ti moć i slavu. Ljubav je tvoja bolja od života * moje će te usne slaviti.

3. Tako ću te slaviti za života, * u tvoje ću ime ruke dizati. Duša će mi biti kao sala i mrsa sita * hvalit ću te kliktavim ustima.

4. Ti postade meni pomoć * kličem u sjeni krila tvojih. Duša se moja k tebi privija, * desnica me tvoja drži.

37

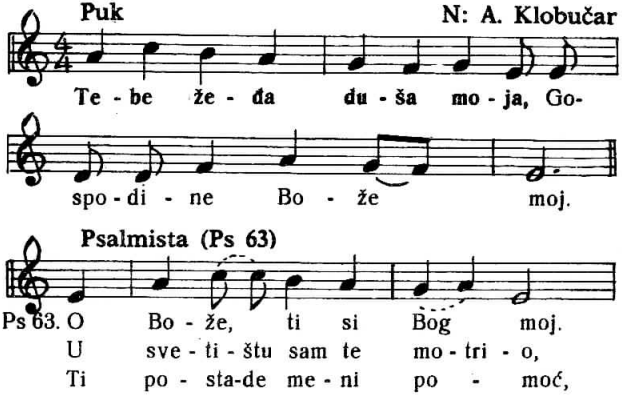

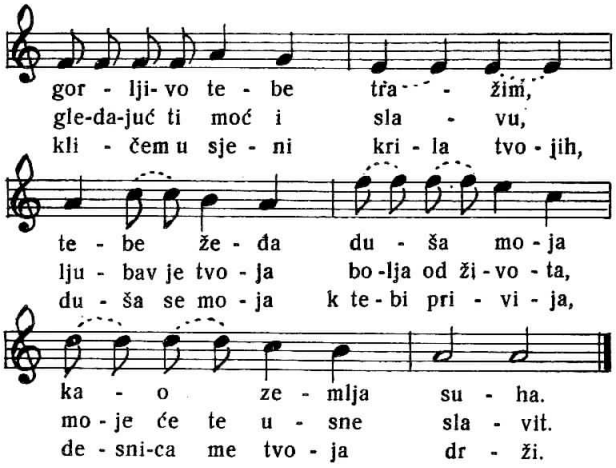

38

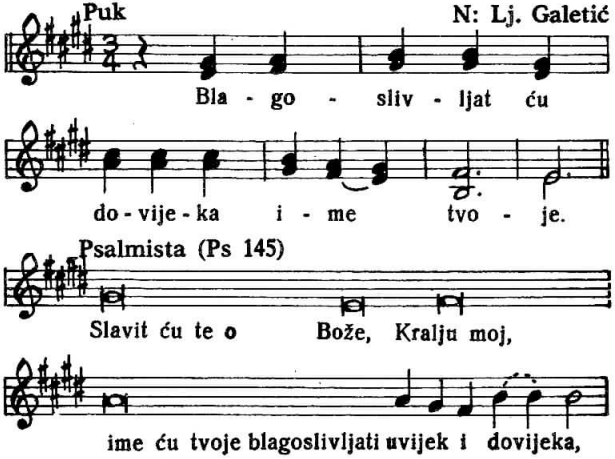

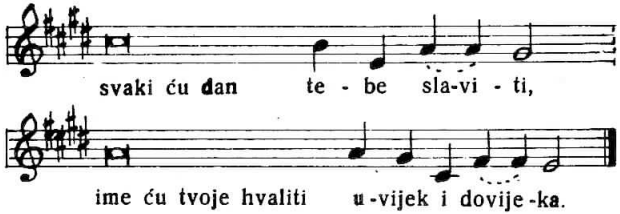

2. Milostiv je i milosrdan Gospodin,
spor na srdžbu, bogat dobrotom.
Gospodin je dobar svima,
milosrdan svim djelima svojim.

3. Nek te slave, Gospodine, sva djela tvoja
i tvoji sveti nek te blagoslivlju.
Neka kazuju slavu tvoga kraljevstva,
neka govore o sili tvojoj.

4. Vjeran je Gospodin u svim riječima svojim
i svet u svim djelima svojim.
Gospodin podupire sve koji posrću,
on pognute uspravlja.

39

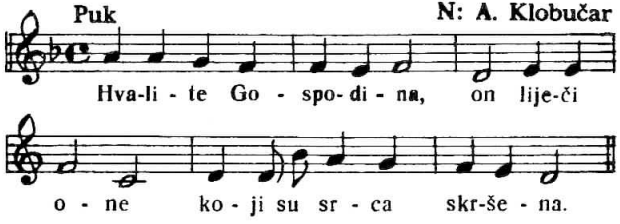

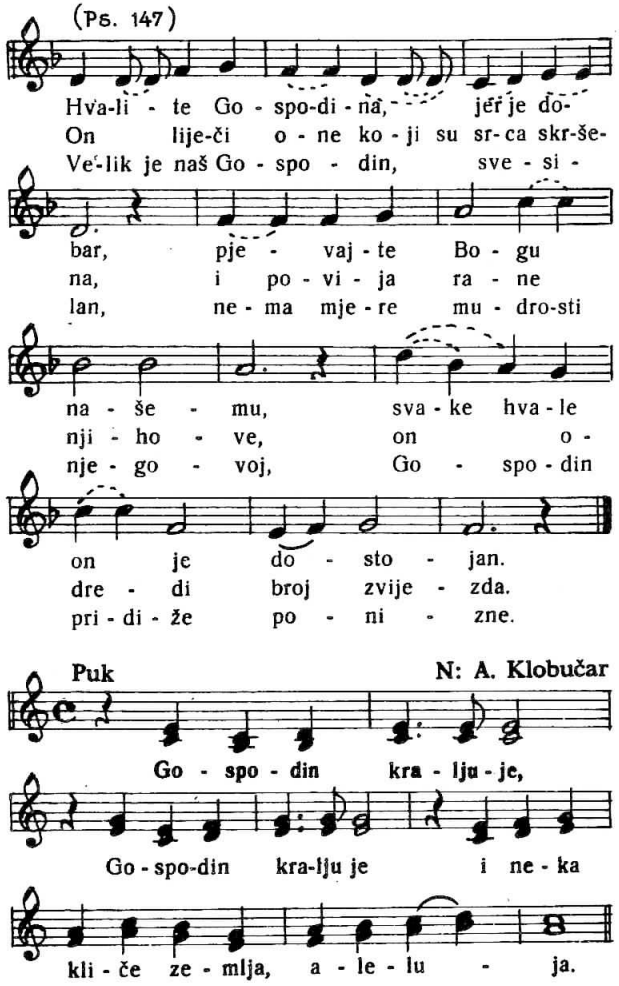

40

Psalmista (Otk 19)

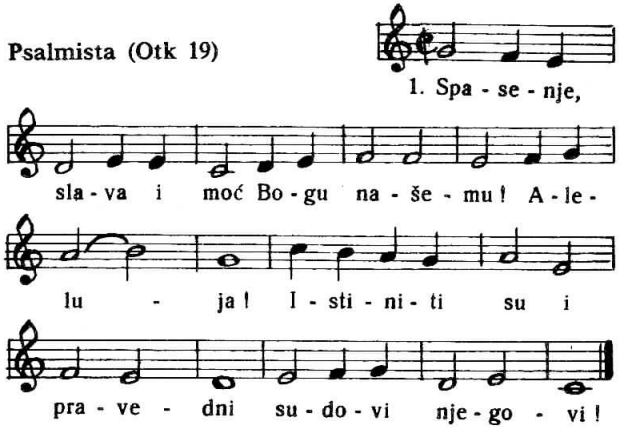

2. Hvalite Boga našeg sve sluge njegove.
Svi koji se njega bojite, mali i veliki.

3. Zakraljeva Gospod Bog naš Svevladar.
Radujmo se i kličimo i slavu mu dajmo.

4. Evo dođe svadba Jaganjčeva.
Opremila se Zaručnica njegova.

41

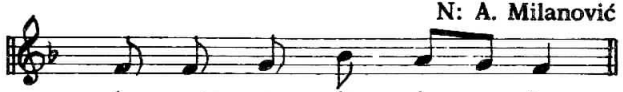

42

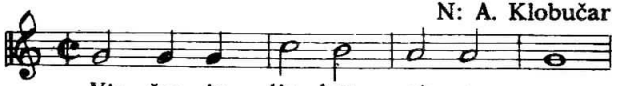

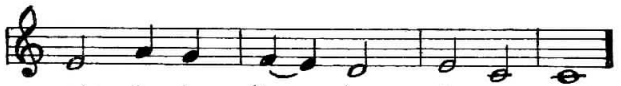

XVII. st.

43

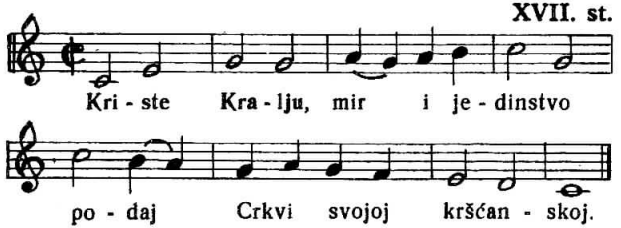

ALELUJA

44

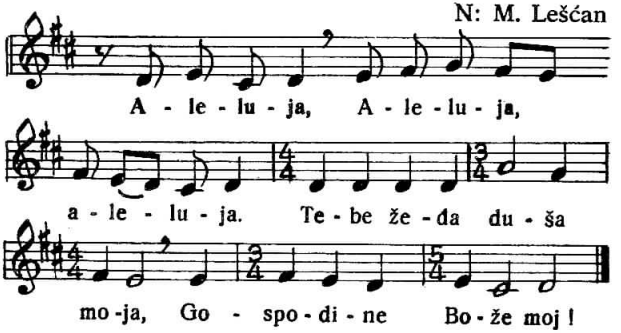

45

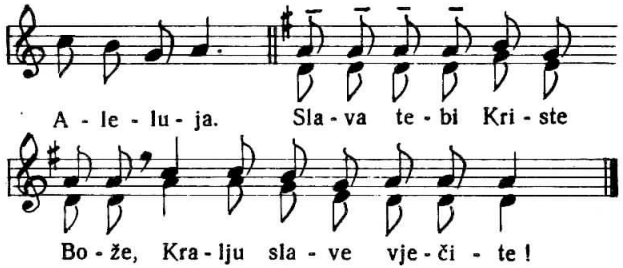

46

N: M. Lešćan

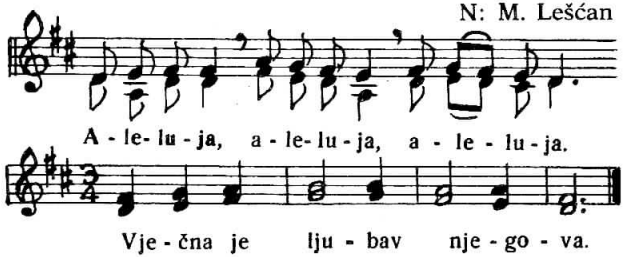

47

N: A. Klobučar

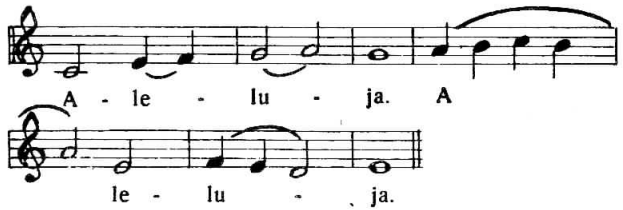

N: A. Milanović

48

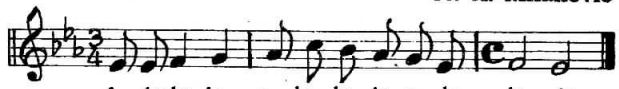

PRIČESNE

1. Presv. Trojstvo
2. Tijelovo
3, 4. Nedjelje kroz godinu

Puk N: A. Canjuga

49

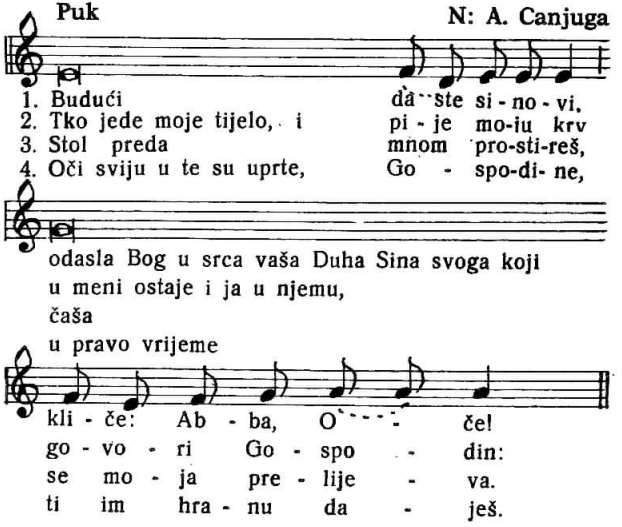

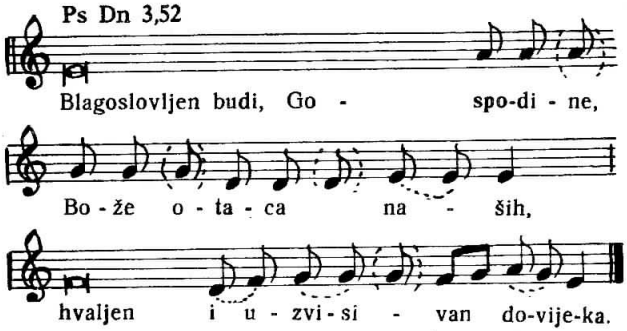

— Blagoslovljeno, **slavno** i sveto ime tvoje, * hvaljeno **i** uzvisivano dovijeka.
— Blagoslovljen budi **u domu** svete slave svoje, * hvaljen **i** slavljen dovijeka.
— Blagoslovljen **budi** na prijestolju kraljevstva svoga, * hvaljen **i** uzvisivan dovijeka.
— Blagoslovljen budi na svodu nebeskom, * hvaljen **i** slavljen dovijeka.

2. Ps 119.

— Blaženi **oni** kojih je put neokaljan, *
koji **hode** po Zakonu Gospodnjem!
— Blaženi oni **koji** čuvaju propise njegove, *
čitavim **srcem** njega traže.
— Duša **moja** gine za tvojim spasenjem, *
riječ **tvoju** željno čekam.
— Nek živi **duša** moja i neka te hvali, *
a tvoji sudovi **nek** mi na pomoć budu.

3. Ps 23.

— Gospodin je **pastir** moj: ni u čem ja ne oskudijevam;

na poljanama zelenim **on** mi daje odmora.
— Na vrutke me tihane **vodi** i krijepi dušu moju. *
Stazama pravim on me upravlja **radi** imena svojega.
— Dobrota i milost pratit će **mene** sve dane života moga, *
u Gospodnjem ću domu prebivati kroz dane mnoge.

4. Ps 145.

— Svaki ću dan tebe **slaviti**, o Bože, kralju moj, *
ime ću tvoje blagoslivljati uvijek i dovijeka.
— Oči **sviju** u tebe su uprte, *
ti im hranu daješ **u** pravo vrijeme.
— Pravedan si, Gospodine, **nad** svim putovima svojim *
i svet **u** svim djelima svojim.
— Nek usta **moja** kazuju hvalu Gospodnju *
i svako tijelo neka slavi sveto ime njegovo uvijek i dovijeka.

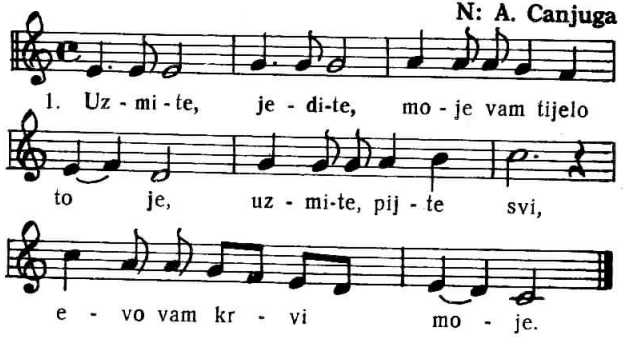

2. Spasitelj reče to, * njegova riječ bi dosta, * tijelo i sveta krv * u taj čas namah posta!

3. Danas kroz vjekove, * u Crkvi isto biva; * među nama, sretni smo, * imamo Krista živa!

4. Kada nas žića put * hoće da jadom smrvi, * štita gle Kristova: * tijela mu, svete krvi!

51

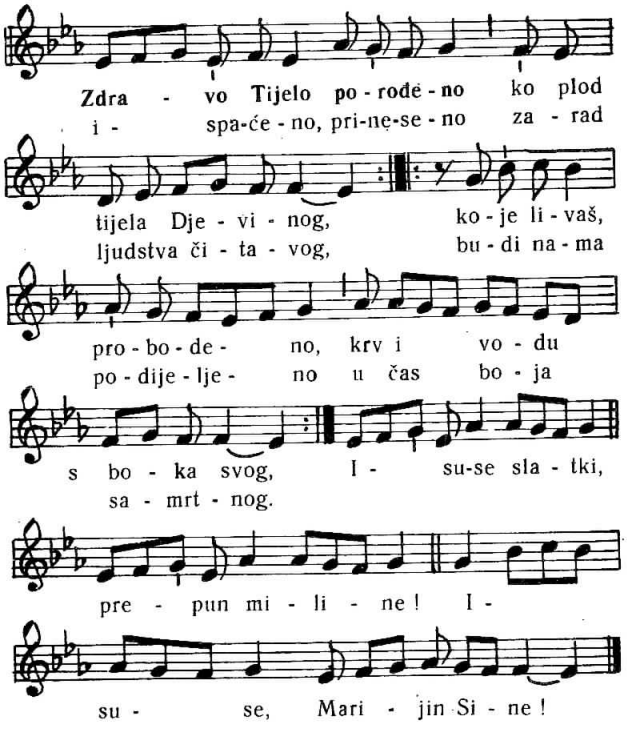

Istra

52
65

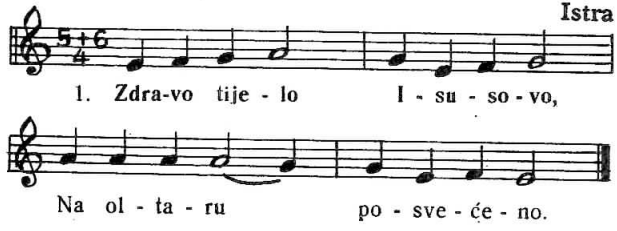

2. Zdravo Tijelo Isusovo, Svetim Duhom upućeno.
3. „ „ „ od Djevice porođeno.
4. „ „ „ u jaslice položeno.
5. „ „ „ velegorko izmučeno.
6. „ „ „ za nas na križ pribijeno.
7. „ „ „ po svem svijetu proslavljeno.
8. „ „ „ mrtvo u grob sahranjeno.
9. „ „ „ treći danak uskrsnulo.
10. „ „ „ na nebesa uzneseno.
11. „ „ „ s desne Oca posađeno.
12. „ „ „ nam za hranu svima dano.
13. Tebi hvala, tebi dika, tebi slava prevelika.
14. O Isuse, budi hvaljen po sve vijeke vijeka. Amen.

Bosna

53

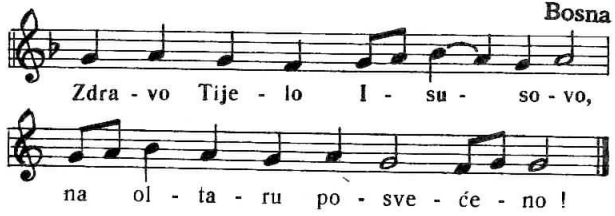

54 **Dalmacija**

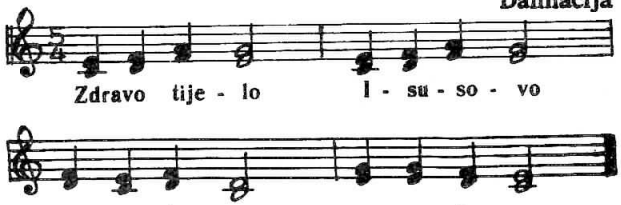

55 **60**

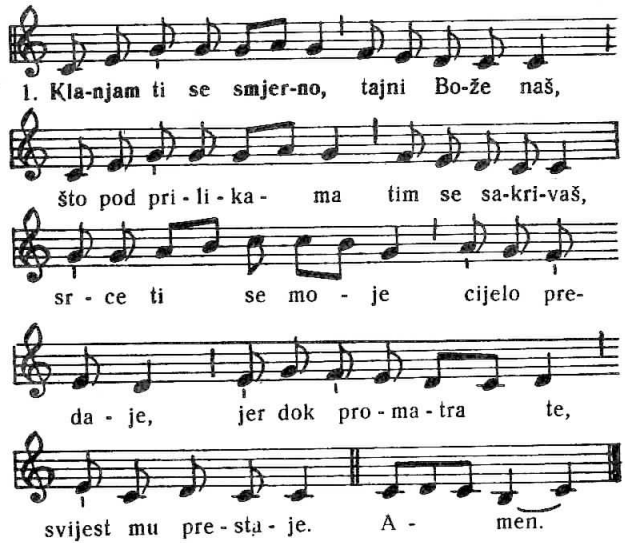

2. Vid i opip, okus varaju se tu,
Al za čvrstu vjeru dosta je što čuh;

Vjerujem u svemu Kristu Bogu svom,
Istine nad ovom nema istinom.

3. Samo Bog na križu bješe oku skrit,
Ovdje je i čovjek tajnom obavit;
Vjerujem u oba, oba priznajem,
S razbojnikom isto skrušen vapijem.

4. Rana kao Toma ja ti nè vidim,
Ipak Bogom svojim priznajem te s njim;
Daj da vjera moja uvijek življe sja,
Da se ufam u te, da te ljubim ja.

5. Uspomeno smrti Spasa premilog,
Živi kruše što si život puka svog:
Daj da sveđ od tebe i moj živi duh,
Dokraj žića budi najslađi mu kruh.

6. Pelikane nježni, Spasitelju moj,
Blatna me u krvi peri presvetoj:
I kap njena može svijet da spasi cijel,
Da bez ljage bude posve čist i bijel.

7. Isuse, kog sad mi krije veo taj,
Žarku želju, molim, ti mi uslišaj:
Daj da otkrito ti lice ugledam
I u slavi tvojoj blažen uživam.

N: R. Taclik
T: I. Šarić

56 **62**

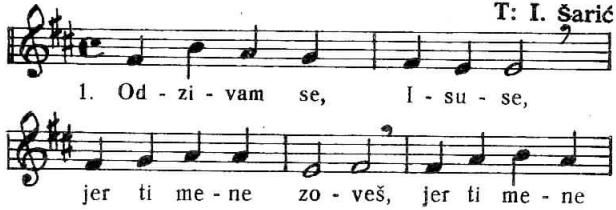

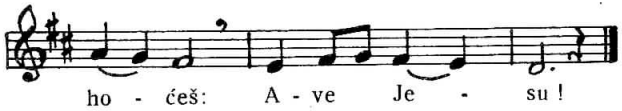

2. Dolazim ti, Isuse, * jer ti mene tražiš, * jer ti mene paziš: * Ave Jesu!

3. Gledam u te, Isuse, * jer ti mene tješiš, * jer ti mene krijepiš: * Ave Jesu!

4. Ljubim tebe, Isuse, * jer ti mene ljubiš, * jer ti mene žudiš: * Ave Jesu!

N: V. Žganec
T: I. Šarić

57
63

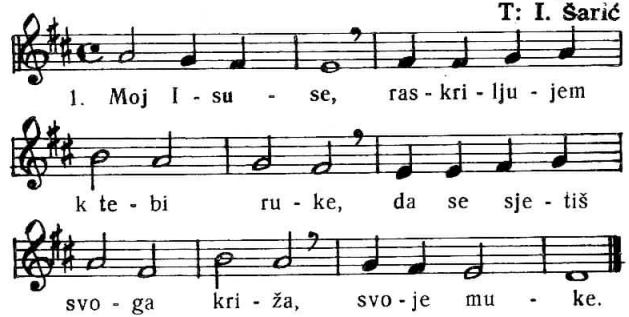

2. Moj Isuse, otvaram ti usta svoja,
Da sve čuješ što mi želi duša moja.

3. Moj Isuse, otkrivam ti srce svoje,
Prijestolje da sveto nađeš u njem svoje.

4. Moj Isuse, uzdižem ti bolne oči,
Zvijezdo moja svijetli meni u toj noći.

N: Co, 1701

58

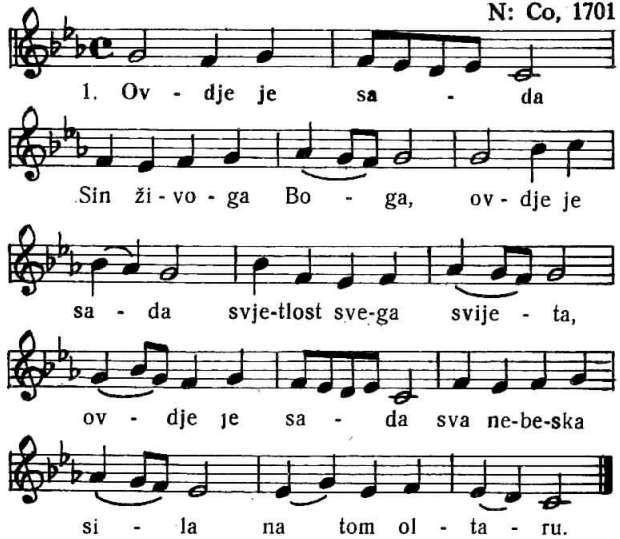

2. Ovdje je sada hrana sviju gladnih,
Ovdje je sada pilo sviju žednih,
Ovdje je sada utjeha svih tužnih
Na tom oltaru.

59

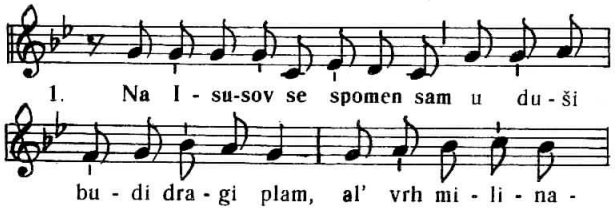

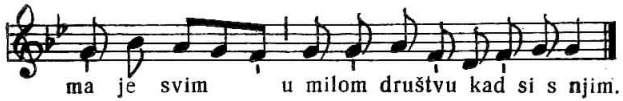

2. Što nježnije da zapjevaš, * što ljupkije da poslušaš, * il što da draže promatraš * no Isus što je, Gospod naš?

3. O blag spram svima, Isuse, * što mole ili kaju se, * il traže te kroz žića vaj, * tko tebe nađe, nađe raj. *

4. Govoriti je uzalud, * badava peru sav je trud, * tko kuša, taj tek pravo zna, * što znači ljubav Gospodnja.

5. Ti, Isuse, milinom svom * i našom budi nagradom; * naš ponos cijeli bio tek * u tebi, Spase, zauvijek.

60

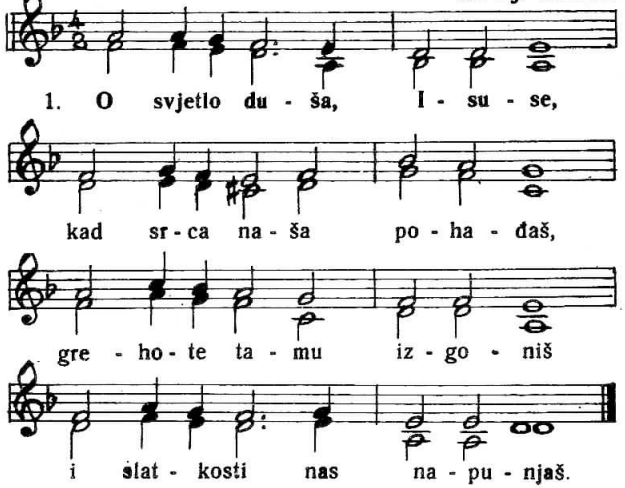

2. Sav blažen je kog pohodiš * ti, Sine, jednak Ocu svom, * ti sunce doma pravoga, * skriveno oku smrtničkom.

3. Ti sjaju slave Očeve, * milosrđe neshvatljivo, * u nama vazda prebivaj * i ljubavlju nas napajaj.

4. Sva slava tebi, Isuse, * što malenima javljaš se, * i Ocu s Duhom preblagim * u vječne vijeke vjekova.

61

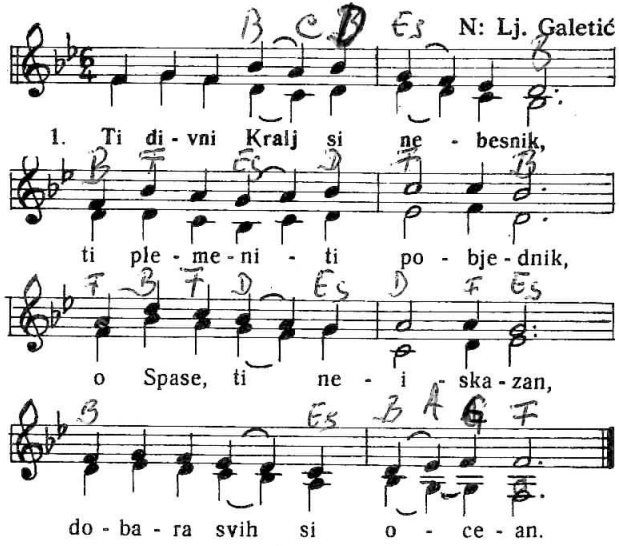

2. Kad srce ti nam pohodiš * i istinom ga prosvijetliš * i ognjem svojim zapališ: * u ništa svijet nam pretvoriš.

3. O duša naših radosti, * živ izvore i Svjetlosti, * od slasti ti si veći svih * i od svih želja najvećih.

4. Upoznaj, svijete, Spasa svog * i ljubi njega jedinog, * nek za tim ide sav ti mar, * da vazda raste taj ti žar.

62

N: Lj. Galetić

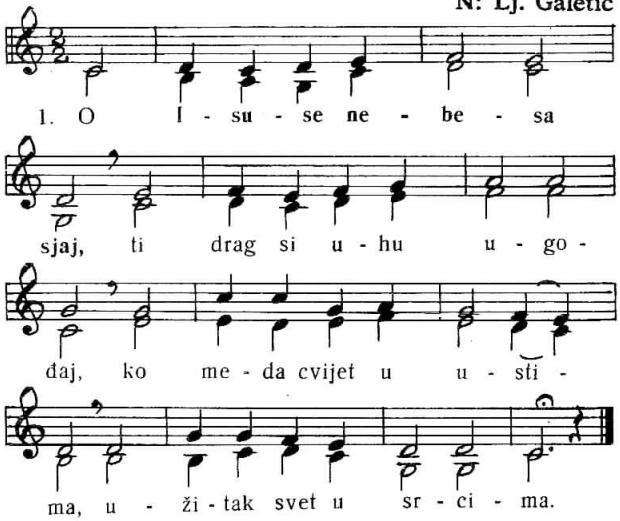

2. Tko kuša tebe, glad i žeđ * sve veća hvata njega sveđ, * on samo tebe želje' zna, * ti ljubav si mu jedina.

3. O, Djevin cvijete, Isuse, * s kog nam sve slasti liju se, * sva slava tebi, sva ti čast * i kraljevska u raju vlast.

N: A. Klobučar

63

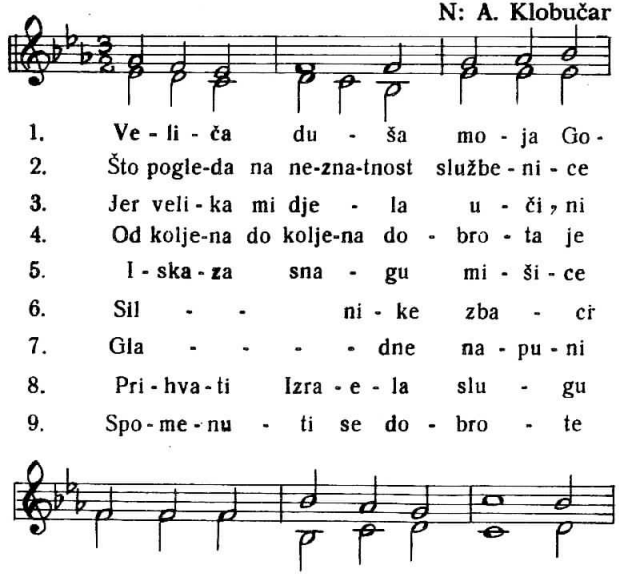

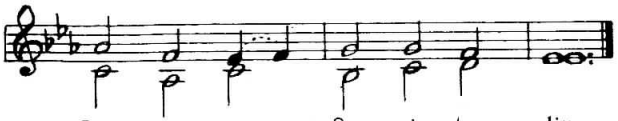

1. Bo - gu mo-me Spa - si - te - lju.
2. nara - štaji zva-ti bla - že - nom.
3. i - me nje - go - vo.
4. što se njega bo - - - je.
5. li - ce u - mi - šlje - ne.
6. a u - zvi - si ne - znat - ne.
7. ot - pu - sti pra - - - zne.
8. o - ci - ma na - - - šim.
9. nje - go - vu do - vije - ka.

N: Lj. Galetić

64

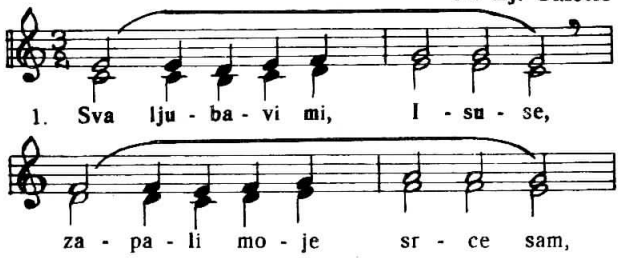

1. Sva lju - ba - vi mi, I - su - se,

za - pa - li mo - je sr - ce sam,

BOGOSLOVSKA CEREMONIJARNICA
u
ZAGREBU
Kaptol 29

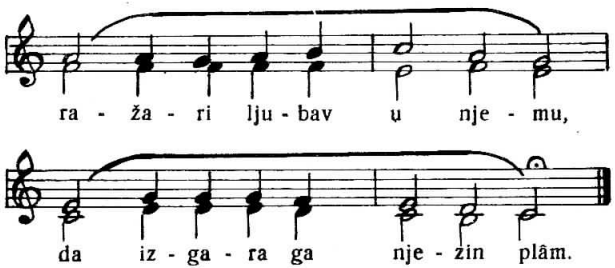

ra - ža - ri lju - bav u nje - mu,

da iz - ga - ra ga nje - zin plâm.

2. O Isuse, ja vjerujem, * što rekao si, Bože moj, * ti istina si vječita, * utvrdi me u vjeri toj.

3. O Isuse, ja ufam se, * milosrđe si sámo ti, * oprostit ćeš mi, dati mi * u raju život vječiti.

4. O Isuse, ja ljubim te, * ti dobro si nad dobrom svim, * od svega draži ti si mi, * taštinâ neću da vidim.

5. Mog srca Bože, Isuse, * usliši prošnje srcu mom! * da vjerujem i ufam se * i ljubavlju te ljubim svom.

Puk

N: Lj. Galetić

65

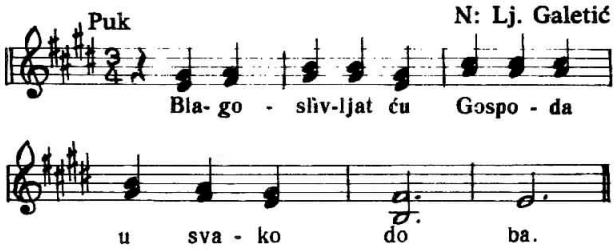

Bla- go - sliv-ljat ću Gospo - da

u sva - ko do ba.

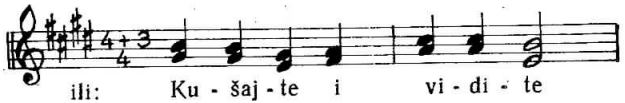

Psalmista (Ps 34)

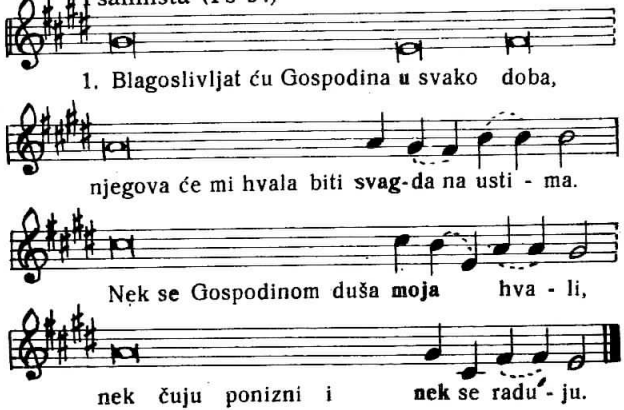

2. Veličajte sa mnom Gospodina, uzvisujmo ime njegovo zajedno.
Tražio sam Gospodina, i on me usliša, izbavi me od straha svakoga.

3. U njega gledajte i razveselite se, da se ne postide lica vaša.
Eto, jadnik vapi, a Gospodin ga čuje, izbavlja ga od svih tjeskoba.

4. Anđeo Gospodnji tabor podiže oko njegovih štovalaca da ih spasi.
Kušajte i vidite kako je dobar Gospodin, blago čovjeku koji se njemu utječe.

Puk N: Đ. Tomašić

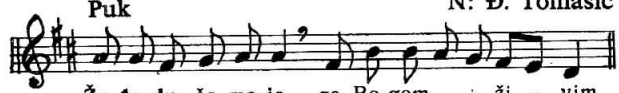

66

Psalmista (Ps 42)

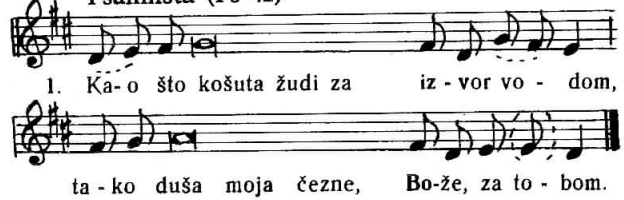

2. Žedna mi je duša Boga živoga: o kada ću doći i lice Božje gledati?

3. Suze su kruh moj danju i noću, dok me svednevice pitaju: »Gdje li je Bog tvoj«?

4. Što si mi, dušo, klonula i što jecaš u meni?

5. U Boga se uzdaj, jer opet ću ga slaviti, Spasenje svoje, Boga svog!

6. Slava Ocu i Sinu i Duhu Svetomu:

7. Kako bijaše na početku, tako i sada i vazda i u vijeke vjekova. Amen!

67

Puk N: Lj. Galetić

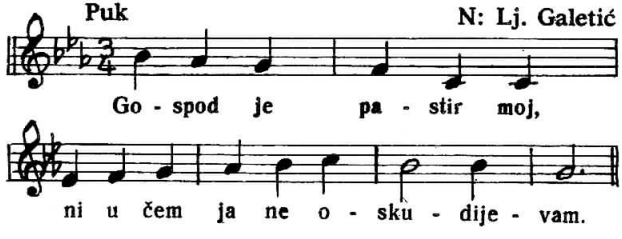

Psalmista (Ps 23)

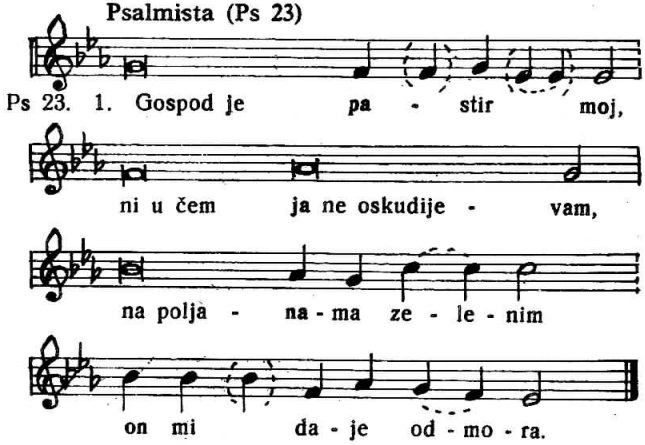

2. Na vrutke me **tih**ane vodi * i krijepi **dušu** moju. * Stazama pravim **on** me upravlja * radi **svo**ga imena.

3. Pa da mi je i dolinom **smrti** proći, * zla se ne bojim, jer **ti** si sa mnom. Tvoj štap i **pali**ca tvoja * utje**ha** su meni.

4. Stol **pre**da mnom prostireš * na oči **dušmana** mojih. Uljem mi **glav**u mažeš, * čaša se **moja** prelijeva.

5. Dobrota i milost **pra**tit će mene * sve dane života moga. U Gospodnjem ću **domu** prebivati * kroz **dane** mnoge.

Svečanost prve pričesti

68

N: A. Vidaković

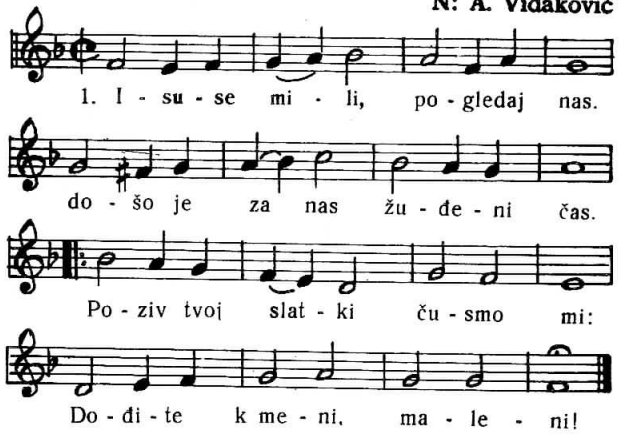

2. Vjerujem u te, Isuse moj, * ti da si živ u hostiji toj, * jer ti si moj Otkupitelj, * najdraži raspet Spasitelj.

3. Ljubim te, mili Isuse moj, * sad koj si živ u hostiji toj, * jer ti ćeš k meni doći sad, * u srce ja te primam rad.

Darovna

69

N: I. Ćokot

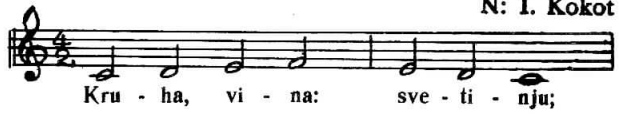

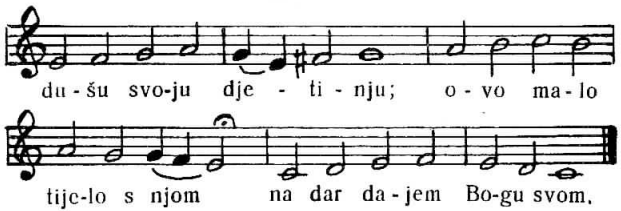

Darovna **N: Đ. Tomašić**

70

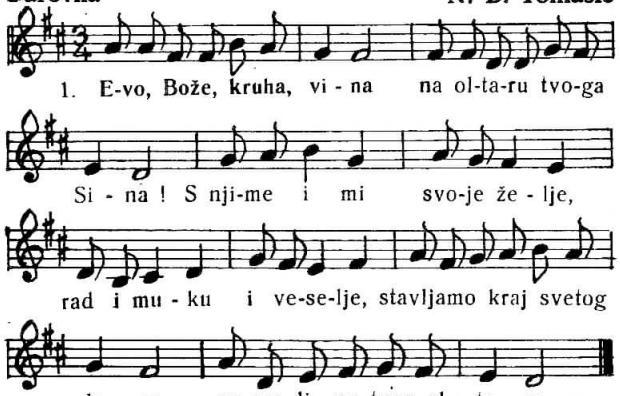

N: Lj. Galetić

71

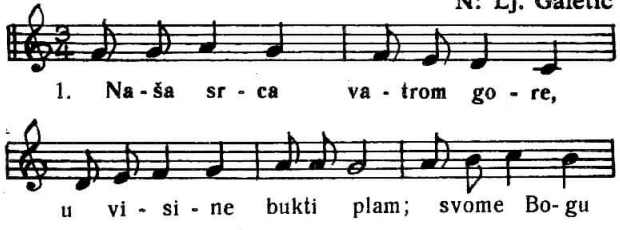

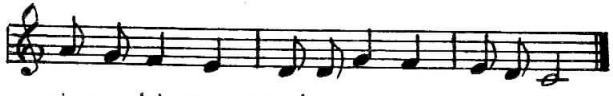

2. Kriste sunce naših dana, primi naša srca sva; da te tvoja djeca ljube, neka cijela zemlja zna.

3. Neka čuje pjesmu našu hrvatski sav dragi dom, pa da i on Bogu svome vjerno služi snagom svom.

4. Kriste, digni svete ruke, blagoslovi djecu tu, i pritegni svetom srcu dragu domovinu svu.

ČAŠĆENJE PRESV. OLTAR. SAKRAMENTA

72

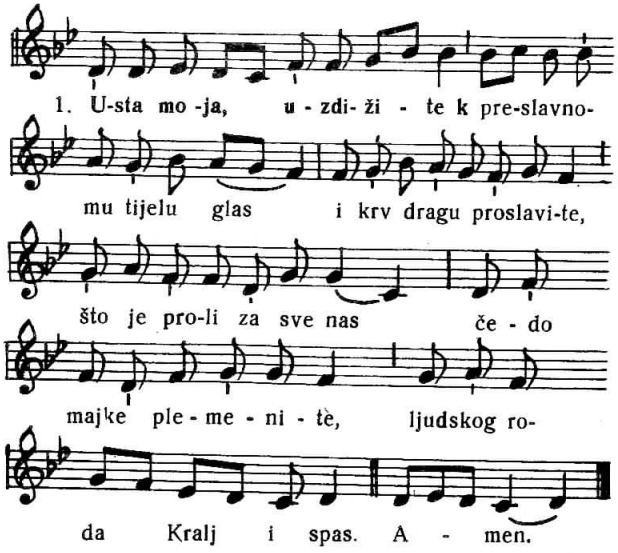

2. Dan je svima smrtnicima, * Djeva nam ga porodi, * i on prođe sijuć tlima * zrnje riječi Božijih, * a na kraju vjernicima * divan spomen ostavi.

3. Kad je s braćom večerao. * Spas na gozbi posljednjoj, * sav je zakon obdržao * on u hrani vazmenoj * i ko hranu tad je dao * sama sebe družbi svoj.

4. Gospod zbori i kruh biva * svetim tijelom njegovim, * likom vina Krv se skriva, * okom toga ne vidim, * ali sama vjera živa * kazuje bezazlenim.

5. Divnoj dakle tajni ovoj * klanjajmo se smjerno mi, * stari zakon žrtvi novoj * nek se sada ukloni, * vjera duši čovjekovoj nek spoznanje dopuni.

6. Bogu Ocu, Bogu Sinu * hvala s pjesmom radosnom, * slavimo im veličinu, * častimo ih dušom svom, * k Duhu Svetom nek se vinu * glasi s dikom jednakom. Amen.

73

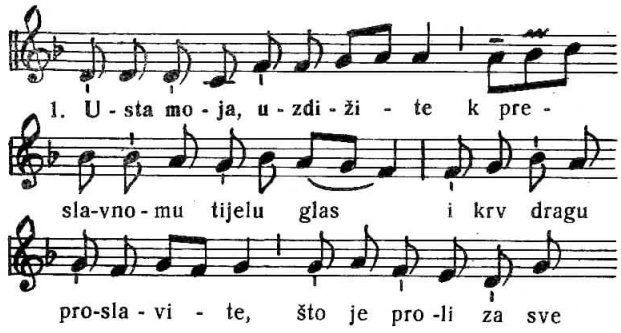

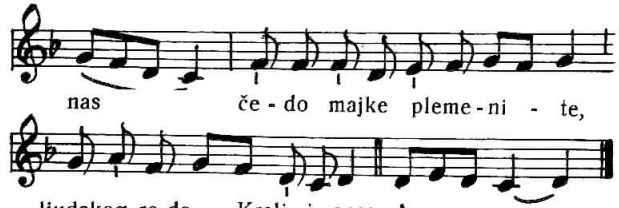

N: F. Lučić

74

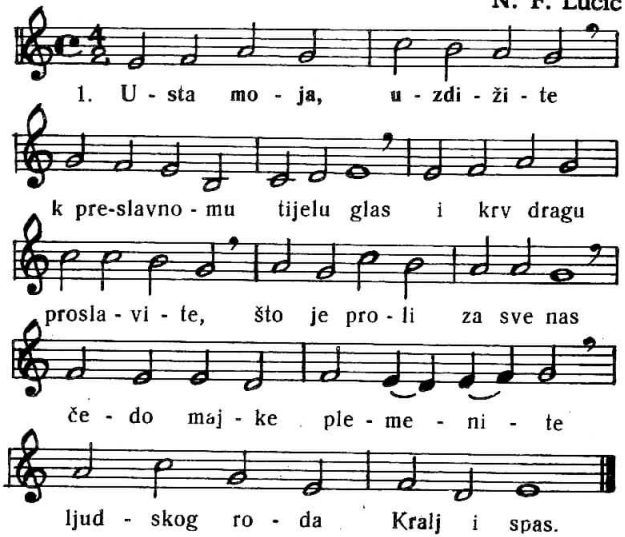

N: A. Vidaković

75

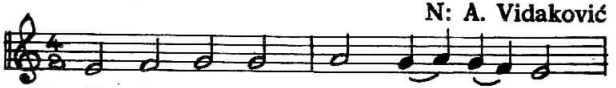

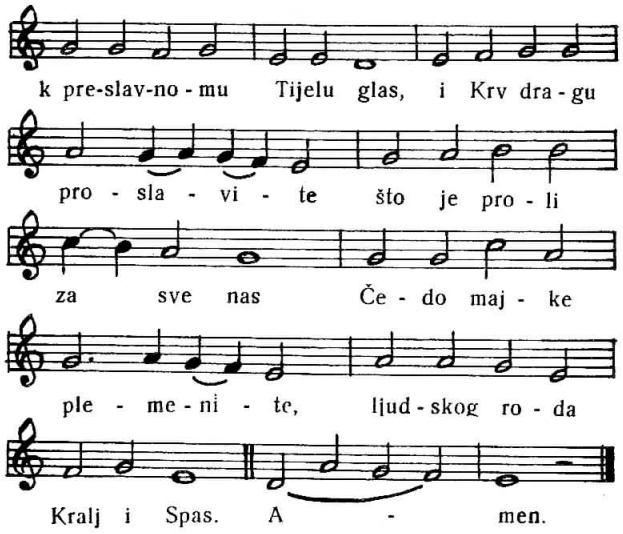

76

N: S. Preprek

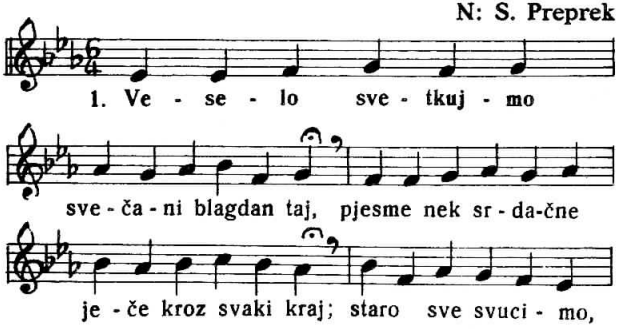

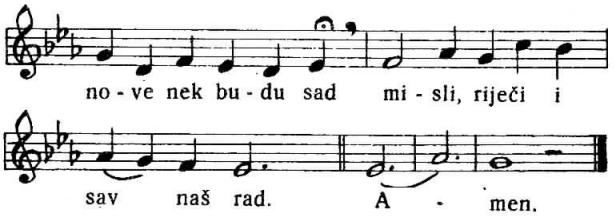

2. Posljednju večeru slavimo danas mi, * kadno je s janjetom braći kruh beskvasni * davao Spasitelj, kako je nekad Bog * reko ocima puka svog.

3. Poslije tog janjeta, slike tajanstvene, * zapalo bratski zbor tijelo je Gospodnje, * cijelo svi primiše, cijelo i svaki njih * s ruku onih milosrdnih.

4. Dade slabićima tijela svog zalogaj, * dade i tužnima presveti kalež taj * govoreć: Uzmite čašu što dajem ju, * svima evo je: pijte nju.

5. Žrtvu božanstvenu naredi činom tim, * vlast svećenicima predade jedinim, * da je prikazuju hraneći sebe njom, dijeleći narodu kršćanskom.

6. Kruh anđeoski, gle, čovječjim postaje, * slikâ mu negdašnjih sviju sad nestaje; * čudesna to je stvar: Boga ko Božji dar * zemni blaguje ubogar.

7. Trojedin Gospode, molbu nam poslušaj, * kako te častimo, tako nas pohađaj, * svojim nas stazama vodi, gdje cilj je naš, * k svjetlu, u kome prebivaš. Amen.

77

N: S. Preprek

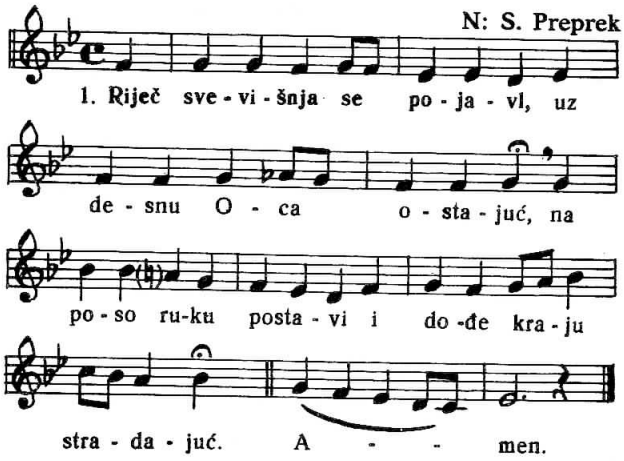

2. Dok s družbom onom zavidnom * smrt spremao mu učenik, * on preda sebe zboru svom * zaodjev se u jela lik.

3. U prilici ih dvostrukoj * on tijelom, krvlju ponudi, * da tijelu, duši čovječjoj, * ko sveta hrana posluži.

4. Po porodu nam posta drug, * naš kruh za časnom trpezom, * na smrti cijena za naš dug * i plaća nam u carstvu svom.

5. O Hostijo spasonosna, * što otvaraš nam širom raj, * sred hrvanja sudbonosna * ti jači nas i očuvaj.

6. Gospodinu trojedinom * nek bude slava vječita, * koj život vječni puku svom * u rajskom domu neka da. Amen.

N: A. Canjuga
T: V. Rožman

78
61

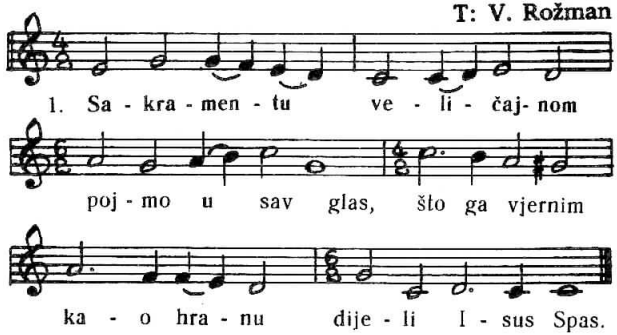

2. On za hranu dušam slabim daje nam se sam,
I grud naša namah biva tajni Božji hram.

3. Sveto Tijelo i Krv sveta duši nam je lijek,
Slatko milje i štit snažan, čuvar stalan vijek.

4. S hvale harne duše naše plamte u sav žar,
Štono, Kriste, sama sebe daješ nam za dar.

5. Amo k nama rado slaziš ti u svaki čas,
K sebi jednom primi gore svakog vjernog nas!

N: Lj. Galetić

79

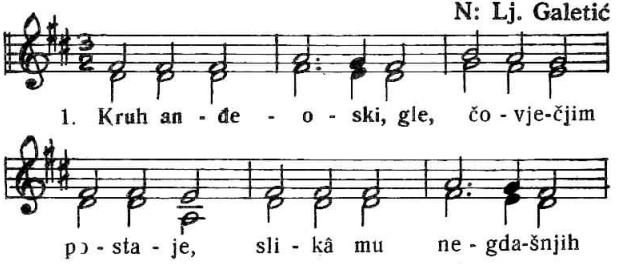

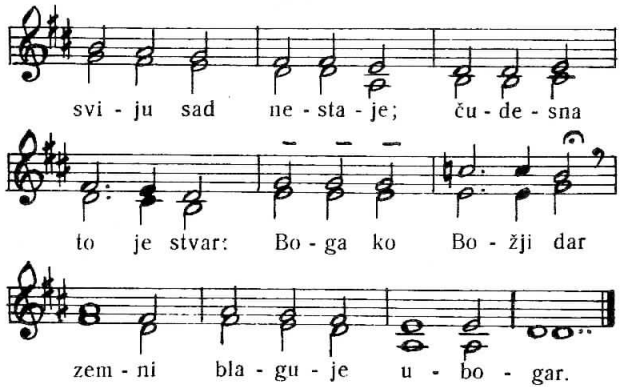

2. Trojedin Gospode, molbu nam poslušaj,
Kako te častimo tako nas pohađaj,
Svojim nas stazama vodi, gdje cilj je naš,
K svjetlu, u kome prebivaš.

80

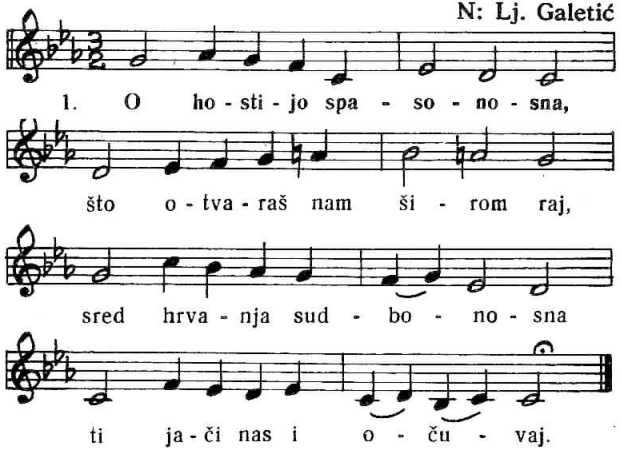

2. Gospodinu trojedinom * nek bude slava vječita, * koj' život vječni puku svom * u rajskom domu neka da.

POPIJEVKE SRCA ISUSOVA

81
70

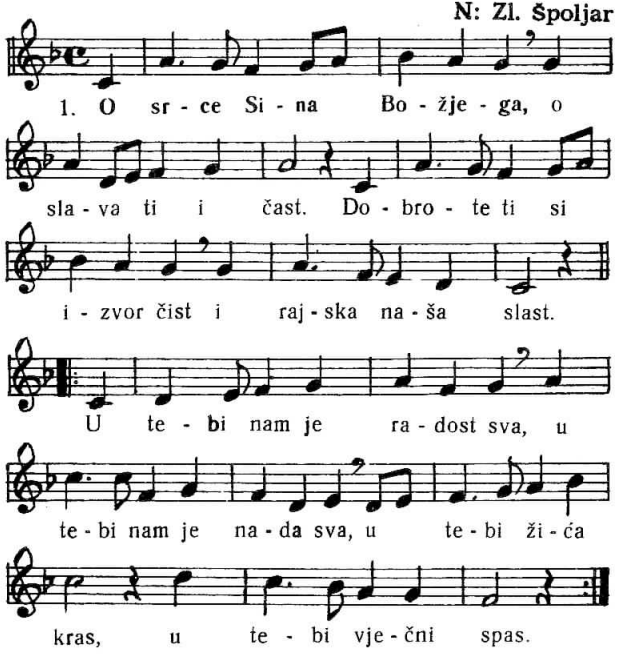

2. U tebi ljubav gori, sja, * ko sjajnog sunca žar. * O kako divan taj je sjaj * i kakav li mu čar!

82

N: K. Odak

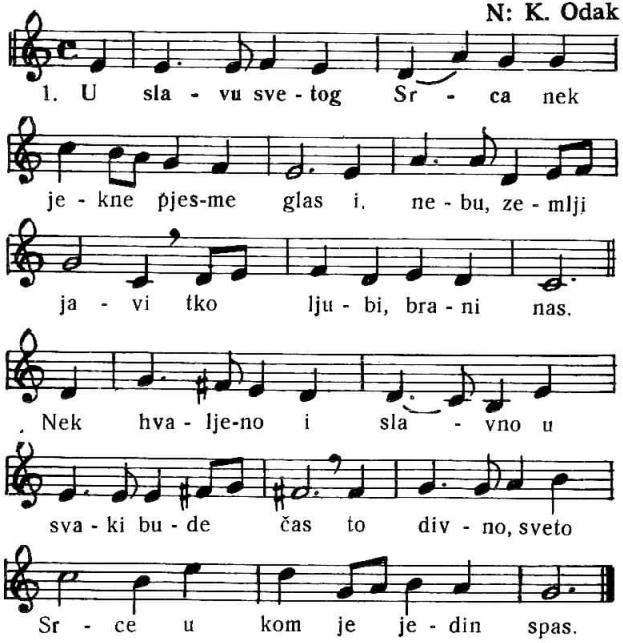

2. O srce probodeno, * ti nosiš znamen drag; * to ljubavi je tvoje, * a mojih grijeha trag. * Nek hvaljeno...

3. Božanski Spasitelju, * čuj želju srca mog: * daj meni stanak mali * u srijedi srca svog! Nek hvaljeno...

83

N: A. Vidaković

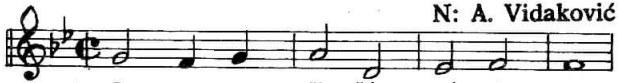

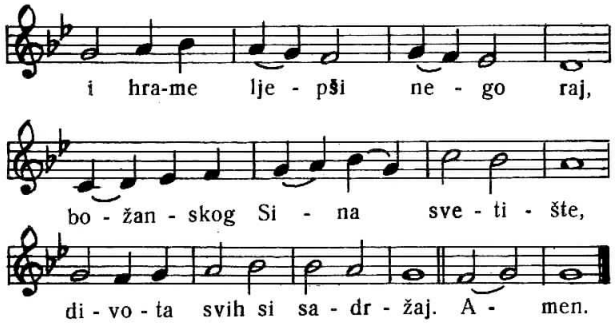

2. Kad kucneš vazda dostojno * nebeskog Oca proslaviš, * i on po pravu daje ti * sve što ga ikad zatražiš.

3. Na grešnike se gnjevi Bog, * al kada na te pogleda, * u trenu umilostivljen * pokarat nas zaboravlja.

4. O srce Spasa Isusa, * ti prijatelju nevinih, * nek čista srca ljube te, * ti budi kraljem srca svih.

84

N: A. Canjuga

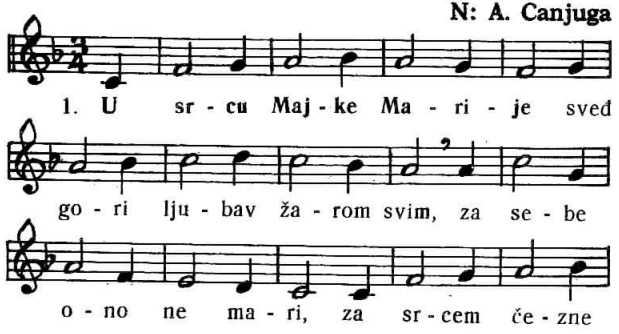

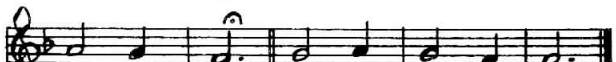

2. Vez ljubavi vjekovite * udružuje ta srca dva, * u ljubavi se natječu, * iz oba isti oganj sja.

3. O srce Spasa Isusa, * ti prijatelju nevinih, * nek čista srca ljube te, * ti budi Kraljem srca svih.

85

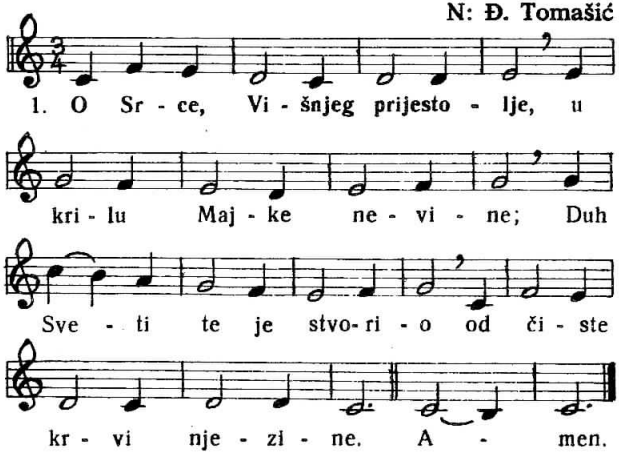

2. Božanskog Trojstva ponose, * veselje ti si Oca svog, * ujedinjen je s tobom Sin, * ti dom si Duha Presvetog.

3. Ti spas si palim ljudima, * stanovit mir za vjerni svijet, * ti obrana neporočnih * i čistih srca zaklon svet.

4. O srce Spasa Isusa, * ti prijatelju nevinih, * nek čista srca ljube te, * ti budi kraljem srcâ svih. Amen.

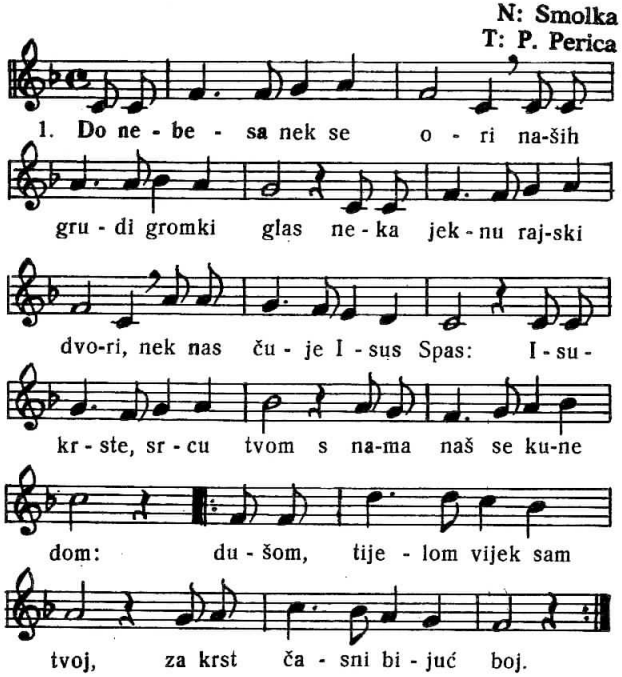

86
68

2. Čujte, puci, širom svijeta, * oci naši čujte sad; * čujte sluge pakla kleta, * kako Hrvat kliče mlad: * Isukrste,...

3. Stijeg Hrvata srce Krista; * tu nam rudi sreća, spas: * tu sloboda zlatna blista; * tu se ori slavski glas: * Isukrste,...

4. Pređi naši kano lavi, * za krst časni biše boj, * tko je sinak ovoj slavi, * Kristu vjeran vijekom poj: * Isukrste,...

5. Neka grmi pako hudi, * neka bijesni cijeli svijet, * neka borba lomi grudi, * čvrsto stoji zavjet svet: * Isukrste,...

6. Kralju slave silni, blagi, * blagoslovi zavjet taj! * Blagoslovi rod nam dragi, * u svom srcu stan mu daj. * Isukrste,...

87

N: K. Odak

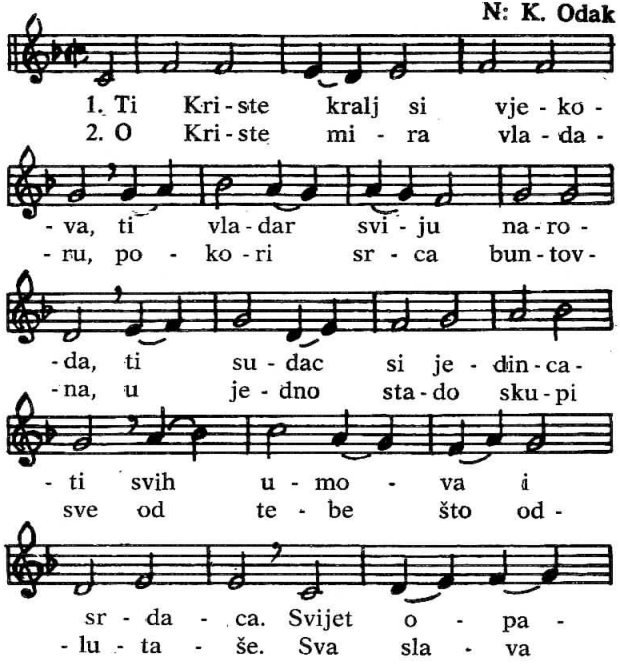

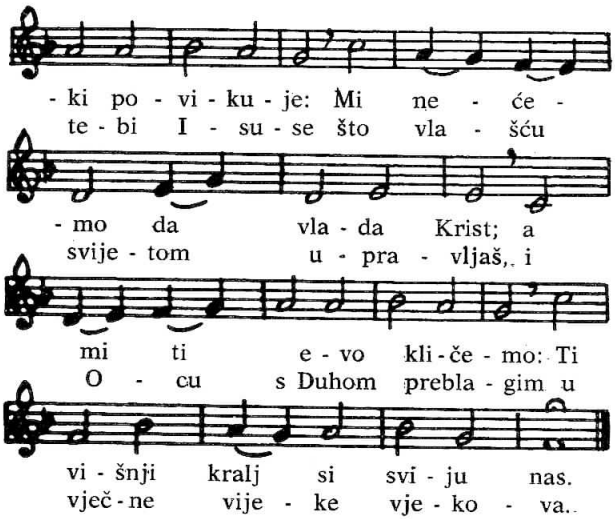

BOŽIĆNO DOBA

DOSAŠĆE

ULAZNE PJESME

88

Puk **N: A. Canjuga**

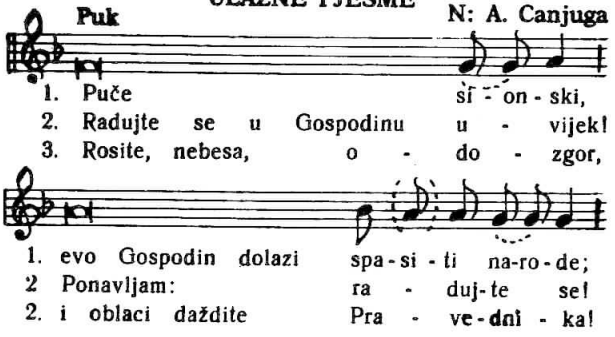

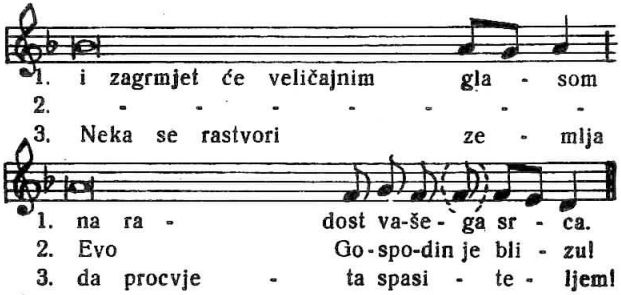

Psalmista (Ps 80)

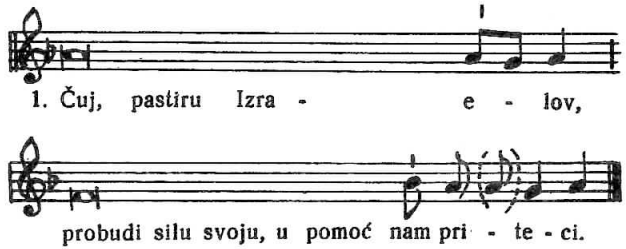

— Otpusti krivnju narodu **svome**, *
pokrij sve **grijehe** njegove.
— Pokaži nam, Gospodine, milosrđe **svoje** *
i daj nam **svoje** spasenje.
— Ljubav će se i Vjernost **sastati**, *
Pravda i **Mir** zagrliti,
— Vjernost će nicati iz **zemlje**, *
Pravda će **gledat** s nebesa.
— Pravda će stupati **pred** njim, *
a Mir tragom **stopa** njegovih.
— Slava Ocu...

2. Ps 85.

— Zaista blizu je njegovo spasenje onima koji ga se **boje** *
i slava će njegova prebivati u **zemlji** našoj.
— Ljubav će se i Vjernost sastati *
Pravda i Mir zagrliti.
— Vjernost će nicati iz zemlje *
i Pravda će s nebesa gledati.
— Gospodin će dati blagoslov i **sreću** *
i zemlja naša urod svoj.
— Pravda će stupati **pred** njim *
A Mir tragom **stopa** njegovih.
— Slava Ocu... Kako bijaše.

3. Ps 19.

— Nebesa kazuju Božju slavu *
svod nebeski naviješta djelo **ruku** njegovih.
— Dan danu to objavljuje, *
a noć noći **glas** predaje.
— Neka ti omile moje **riječi**, *
Bože, hridi moja, Otkupitelju moj.
— Slava Ocu... Kako bijaše...

N: A. Klobučar

89

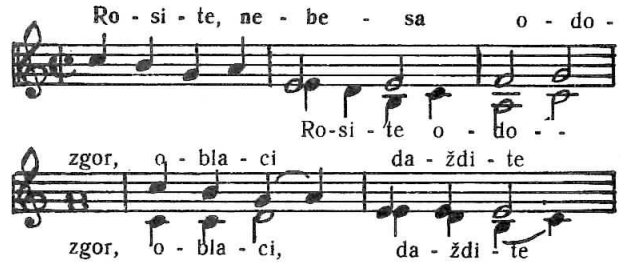

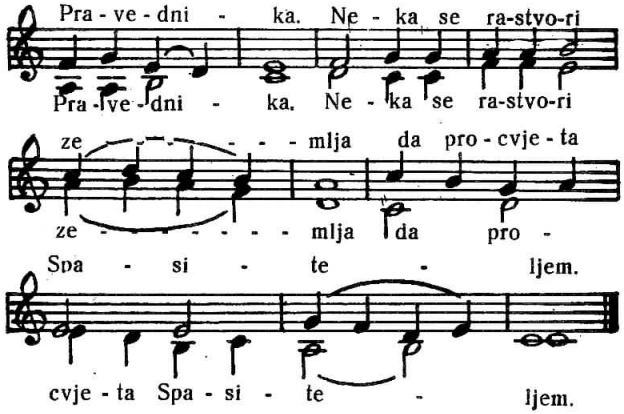

PRIPJEVNI PSALMI

90 1

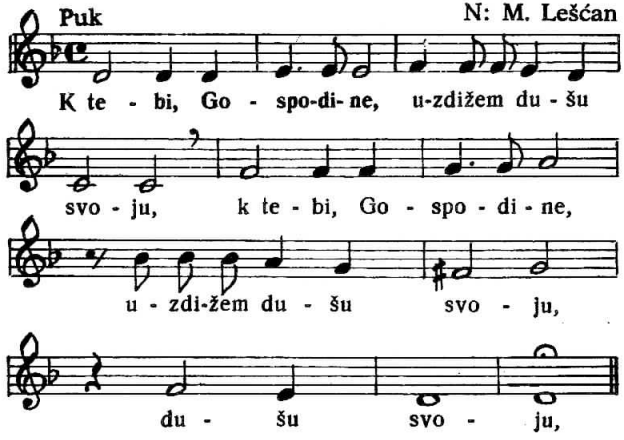

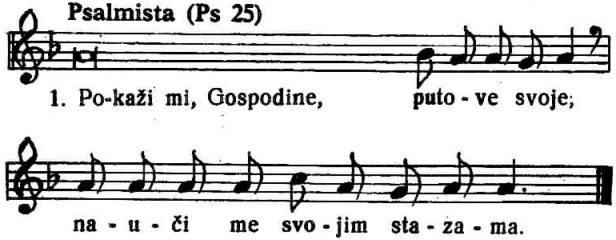

2. Gospod je sama dobrota i pravednost, * grešnike on na put privodi. — On ponizne vodi u pravdi, * i uči malene putu svome.

3. Sve su staze Gospodnje ljubav i istina, * za onoga koji čuva Savez njegov i propise. Prisan je Gospod s onima koji ga se boje * i Savez svoj objavljuje njima.

91

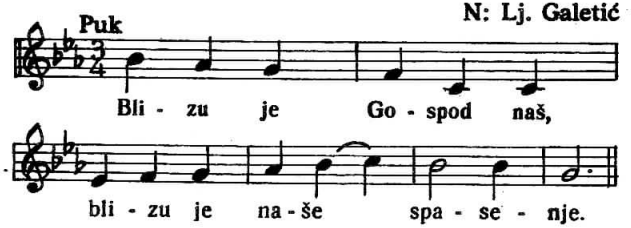

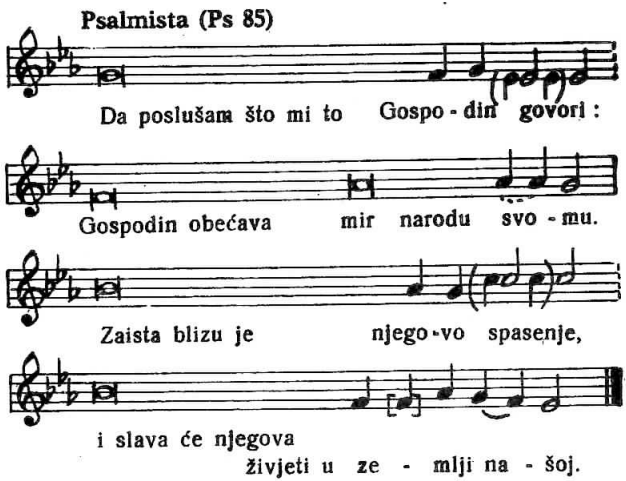

2. Ljubav će se i **Vj**ernost sastati, * Pravda i **Mir** zagrliti. — Vjernost će nicati iz zemlje, * Pravda će **gle**dat' s nebesa.

3. Gospodin će **dati** sreću * i zemlja **urod** svoj. — Pravda će **stupati** pred njim, * a Mir tragom **stopa** njegovih.

92

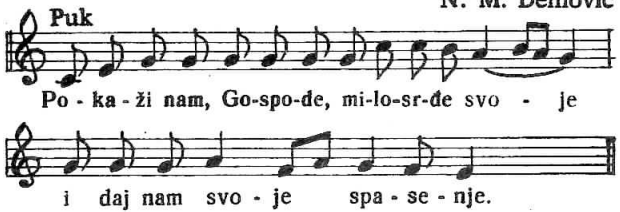

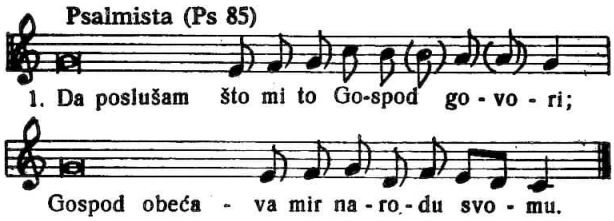

3. Ljubav će se i Vjernost sastati, * Pravda i Mir zagrliti.
4. Vjernost će nicati iz zemlje, * Pravda će gledat s nebesa.
5. Gospod će dati sreću, * i zemlja urod svoj.
6. Pravda će stupati pred njim, * a Mir tragom stopa njegovih.

PRICESNE

93

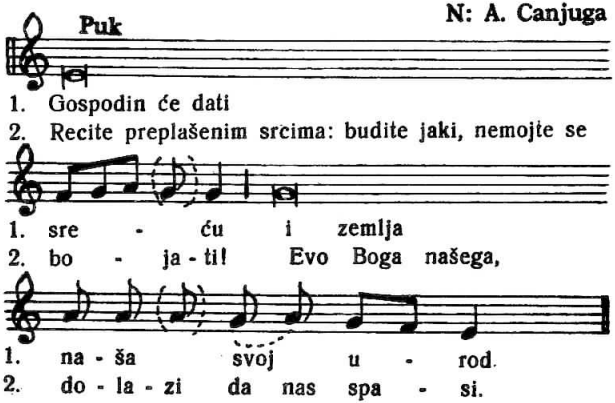

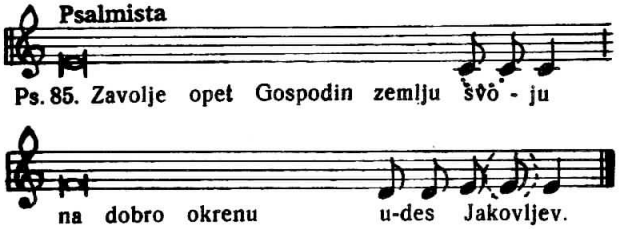

— Otpusti krivnju narodu **svome**, *
pokrij sve **grijehe** njegove.
— Pokaži nam, Gospodine, milosrđe **svoje** *
i daj nam **svoje** spasenje.
— Ljubav će se i Vjernost **sastati**, *
Pravda i **Mir** zagrliti,
— Vjernost će nicati iz **zemlje**, *
Pravda će **gledat** s nebesa.
— Pravda će stupati **pred** njim, *
a Mir tragom **stopa** njegovih.
— Slava Ocu...

2. Ps 147.

— Slavi Gospodina, Jeruzaleme *
hvali Boga **svoga**, Sione!
— On učvrsti zasune vrata **tvojih**, *
blagoslovi u tebi **tvoje** sinove.
— On dade mir granicama **tvojim**, *
pšenicom te **hrani** najboljom.
— Riječ svoju on objavi **Jakovu**, *
odluke svoje i zakone **Izraelu**.
— Ne učini tako ni jednom **narodu**, *
ni jednom naredbe **svoje** ne objavi.
— Slava Ocu...

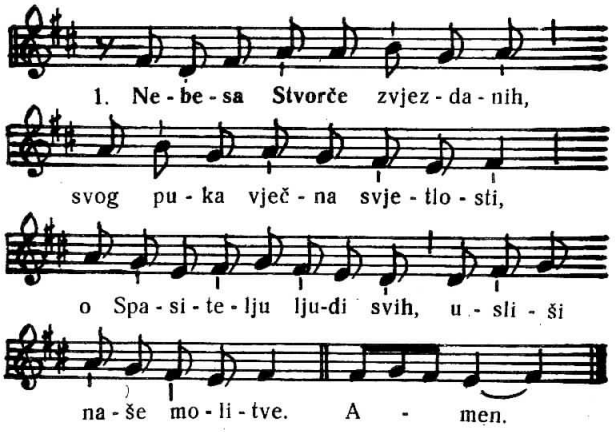

2. Kad imô svijet je propasti * od prijevara sotoninih, * ti sam si, dirnut ljubavlju, * lijek posto bolesnicima.

3. Da grijeh nam opći okaješ, * izišo na križ gorki si * iz Djevičina svetišta * ko bijelo janje žrtveno.

4. Pred tvojom moći preslavnom, * pred samim tvojim imenom * i nebo ko i podzemlje * od strave dršćuć klanja se.

5. Čuj molbu našu, Gospode, * ti Suče suda strašnoga: * dušmani ljuti nasrću, * oružaj puk svoj milošću.

6. Gospodstvo, slava, hvala, čast * sa Ocem Sinu višnjemu * i s njima Duhu Svetomu * nek bude u sve vjekove.

95

N: S. Preprek

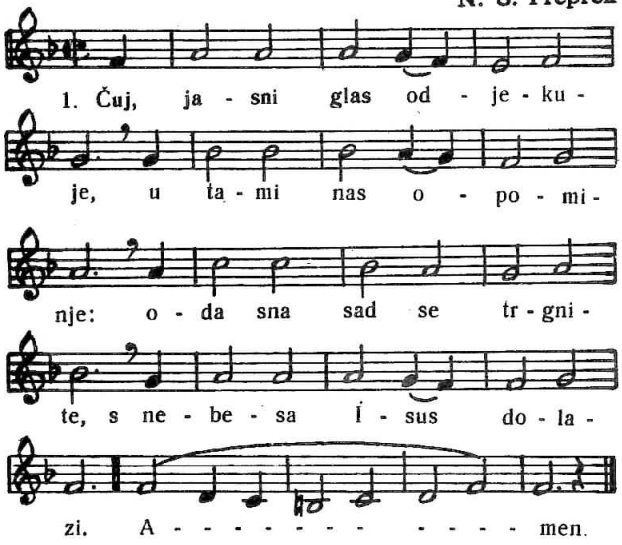

2. Nek duh se diže klonuli, * nek praha više ne grli, * u visu nova zvijezda sja * od rana da nas ozdravlja.

3. To Bog nam šalje Jaganjca, * da briše naše dugove; * svi skupa sad sa suzama * za oproštenje molimo.

4. Kad iznovice dođe on * i strahom zemlju napuni, * nek nè kazni nas grešnike, * nek pomiluje blago nas.

5. Gospodstvo, slava, hvala, čast * sa Ocem Sinu višnjemu * i s njima Duhu Svetomu * nek bude u sve vjekove. Amen.

96
18

N: J. Vallinger

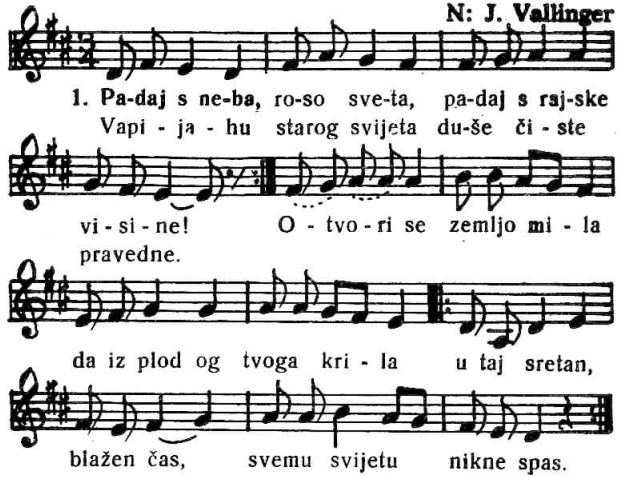

2. Već se bliži vrijeme blago, već se bliži onaj čas, Kad će izić sunce drago, svanut svemu svijetu spas. Svani, dane, i noć skrati, sini sunce, i povrati Bogu čast na visini, svijetu mir na nizini.

3. Svjetlo Božje, daru lijepi siđi s Božjeg krila dol', Um prosvijetli, volju krijepi, liječi duše tešku bol. Jači u nas vjeru svetu, koju Isus donije svijetu, Svaki da to djeluje, što u srcu vjeruje.

4. Sve na svijetu, Bože blagi, dare ti prikazuje, Primi i taj dar predragi koji puk tvoj žrtvuje: Pod prilikom kruha, vina krv i tijelo tvoga Sina, Neizmjerne cijene dar, stavlja tebi na oltar.

5. Složi glas svoj, dušo moja, sa nebeskim četama, Pjevajte mu, usta moja, koji je nad zvijezdama! Sve što bješe i sve što je, sve je puno slave tvoje, Sve te diči i slavi, Oče vječne Ljubavi!

T: S. Mičić
N: Co, 1723

97

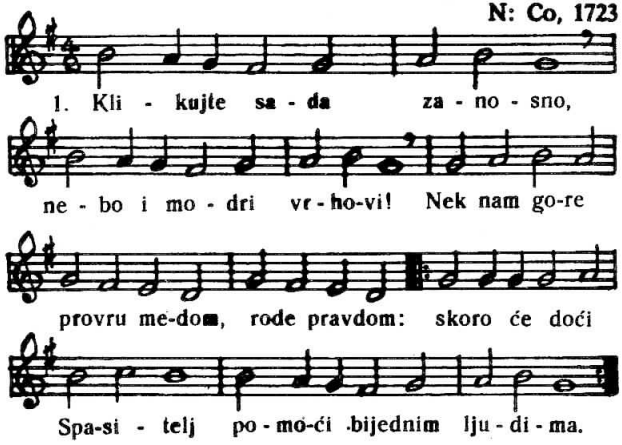

2. Dođi, o Bože milosni, * mirom nas svojim pohodi * da se tebi * čista srca * radujemo. * Ustani, Bože svemoćni, * vodi nas putem spasenja.

3. O da se maknu planine, * plava nebèsa rastvore! * Dođi, Bože, * kaži nama * lice svoje. * Gospode, nemoj kasniti: * smiluj se puku svojemu.

N: Co, 1701

98

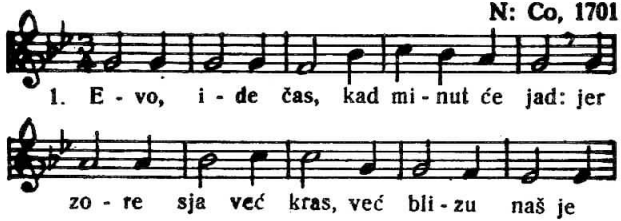

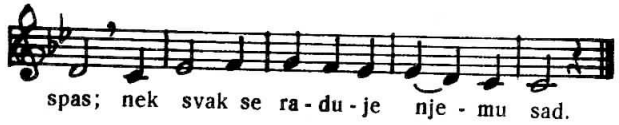

2. Divni, jaki Bog, to naziv mu svet, * u njega sva je čast, * u njega sva je vlast. * I njemu klanjat se sav će svijet.
3. U taj sveti čas svak pjevat će kraj, * jer mjesto ljuti jed, * svud slatki teć će med. * I svuda zasjat će sunca sjaj.
4. Tebi slava stog, o Marijo, vijek, * ti rastjerat ćeš noć, * od tebe spas će doć — * i našim bolima dati lijek.

K

99
21

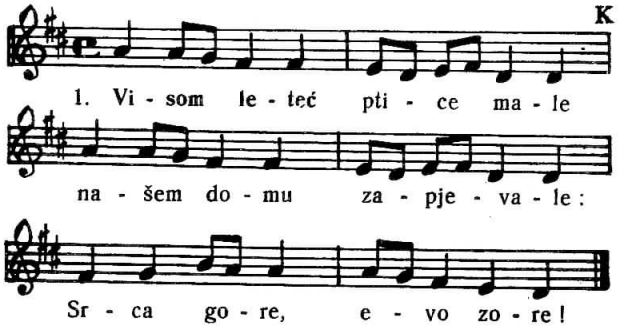

2. Kore one lijene ljude, * dozivlju ih, od sna bude: * srca gore, evo zore!
3. Grijehe svoje oplačimo, * dušu lijepo očistimo: * srca gore, evo zore!
4. Kraj nek bude svakoj zloći, * sin će Božji k nama doći: * srca gore, evo zore!
5. Već ga nosi mila Mati, * ona će ga nama dati: * srca gore, evo zore!
6. Zdravo, puna svih milina, * kličimo joj iz nizina: * srca gore, evo zore!

N: Co, 1723
T: F. Rožić

100

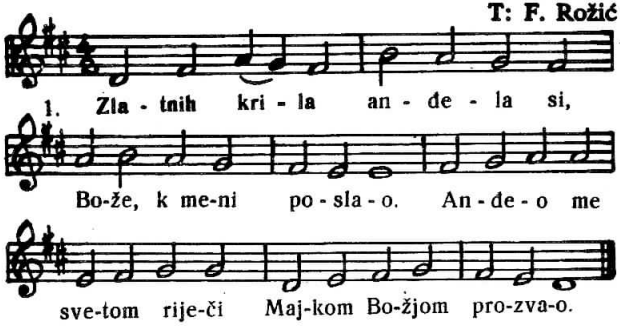

2. Hvala, Višnji, tebi hvala, za tu milost toliku,
A u suzi u mom oku čitaj ljubav veliku.

3. Ja se klanjam kao cvijetak, što pod večer milotni
Sklanja glavu hvaleć tebi za svoj ukras divotni.

4. Slušaj srce, pjevaj srce, dobrom Kralju svojemu,
Pjevaj vijekom pjesmu lijepu, pjesmu svoju zahvalnu!

N: Co, 1701

101

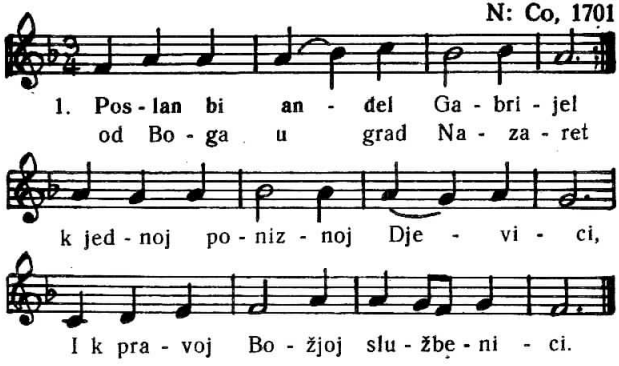

2. Kad Mariji on doteče, * ponizno joj ovo reče: * oj zdravo puna milosti, * Djevice, kruno svetosti.

3. Veselje sad će početi, * sina ćeš Božjeg začeti, * Bog Duh će Sveti s tobom bit * i ove riječi ispunit.

4. Sina ćeš ti poroditi, * Isus će se nazivati, * a plod tvoj bit će Božji Sin * i pravi Bog i Gospodin.

K

102

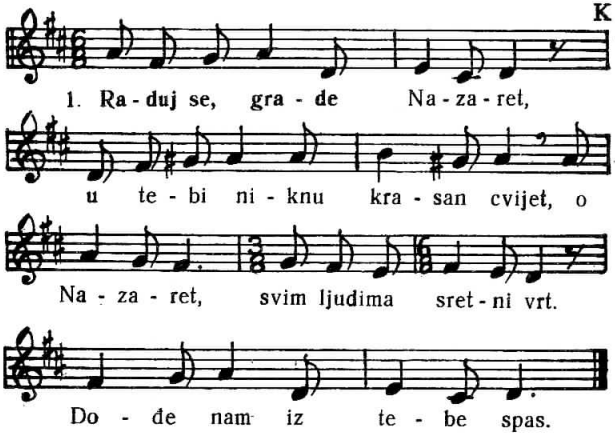

2. Preskromni cvijete anđelski, * uresu pravi nebeski. * O Marijo, Majko preblaga, * mati dobra budi nam.

N: Co, 1701

103

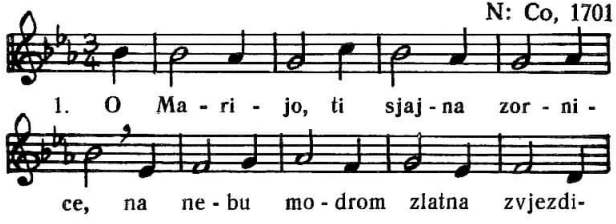

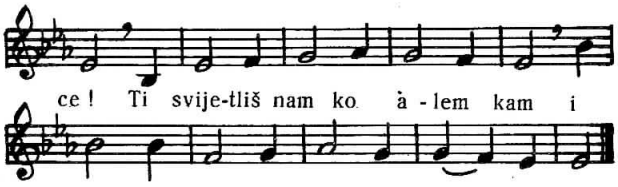

2. O Marijo, ti vrata nebeska, * o danice, ti među zvijezdama, * o Djevice svih djevica, * ti prva od sviju si stvorova.
3. O Marijo, ti morska zvjezdice, * što ploviš morem slave nebeske: * kroz život cio ti nam sjaj, * pokazuj ti nam put u lijepi raj!

104

N: Co, 1701

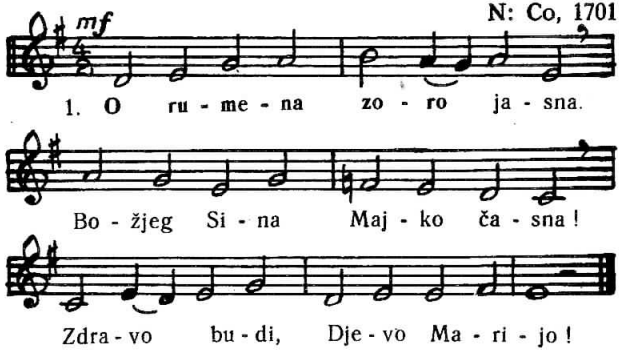

2. Zvijezdo morska čista sjaja, * stazo naša do sred raja. * Zdravo budi, Djevo Marijo!
3. Milostima urešena, * od anđela pozdravljena. * Zdravo budi, Djevo Marijo!
4. Nebeskoga diko dvora, * anđeoskog slavo kora. * Zdravo budi, Djevo Marijo!
5. Darovima nadarena, * svakom slavom proslavljena * Zdravo budi, Djevo Marijo!

105

17

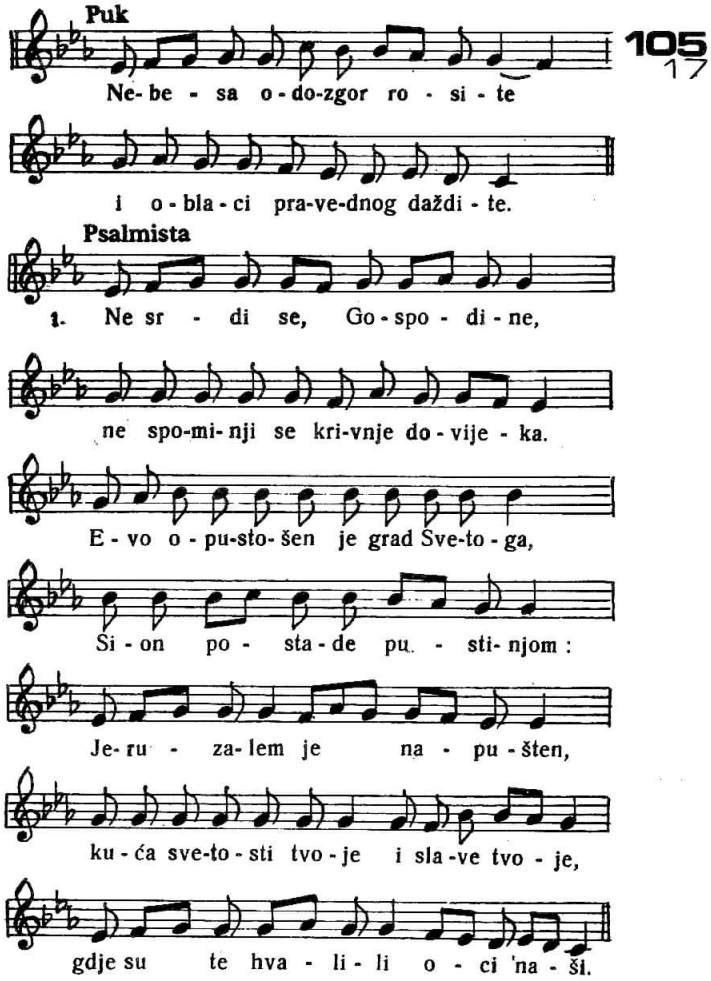

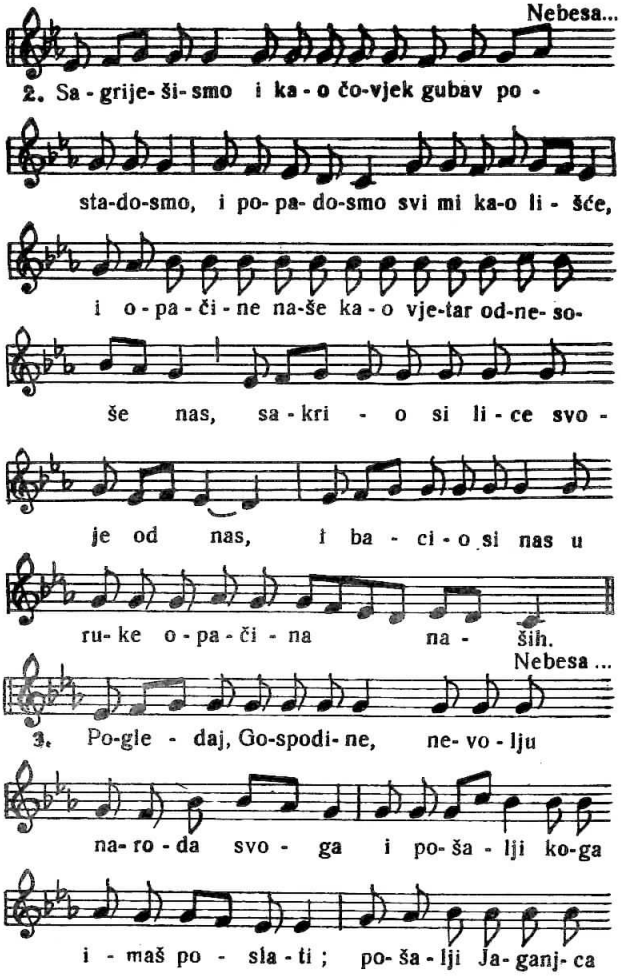
Nebesa...
2. Sa - grije- ši- smo i ka - o čo-vjek gubav po -
sta-do-smo, i po- pa- do-smo svi mi ka-o li - šće,
i o - pa - či - ne na-še ka - o vje-tar od-ne- so-
še nas, sa - kri - o si li - ce svo -
je od nas, i ba - ci - o si nas u
ru- ke o - pa - či - na na - ših.
Nebesa ...
3. Po-gle - daj, Go-spodi- ne, ne- vo - lju
na- ro - da svo - ga i po- ša - lji ko-ga
i - maš po - sla - ti ; po- ša - lji Ja- ganj- ca

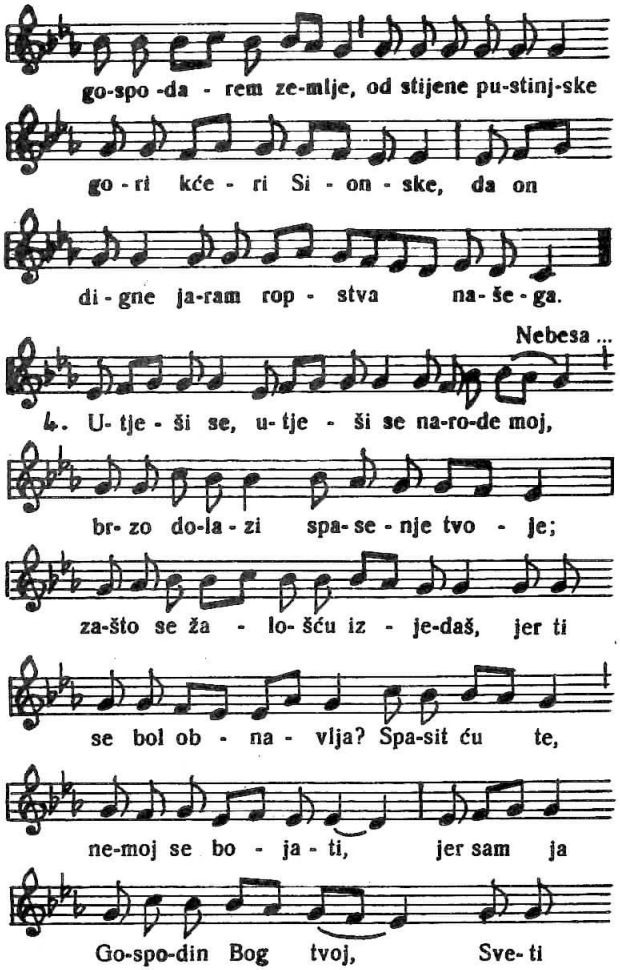
go-spo -da - rem ze-mlje, od stijene pu-stinj-ske
go - ri kće - ri Si - on - ske, da on
di - gne ja-ram rop - stva na- še - ga.
Nebesa ...
4. U- tje - ši se, u- tje - ši se na-ro-de moj,
br- zo do-la - zi spa- se - nje tvo - je;
za-što se ža - lo- šću iz - je-daš, jer ti
se bol ob - na - vlja? Spa-sit ću te,
ne-moj se bo - ja - ti, jer sam ja
Go-spo-din Bog tvoj, Sve- ti

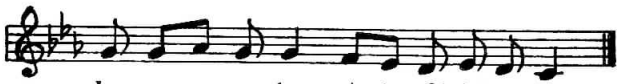

BOŽIĆ

ULAZNE PJESME

1. Božić
2. Sveta Obitelj
3. Bogojavljenje
4. Kršt. Gospodinovo

106

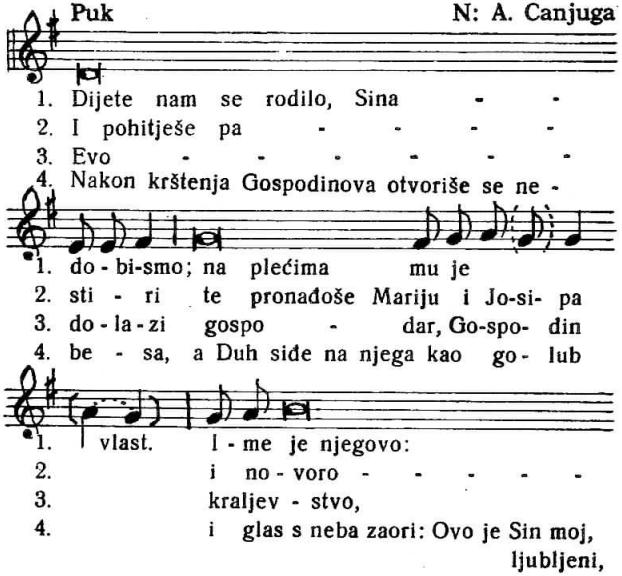

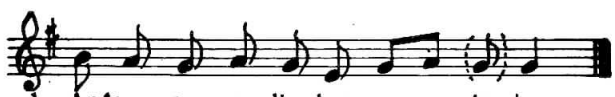

Psalmista (Ps 98)

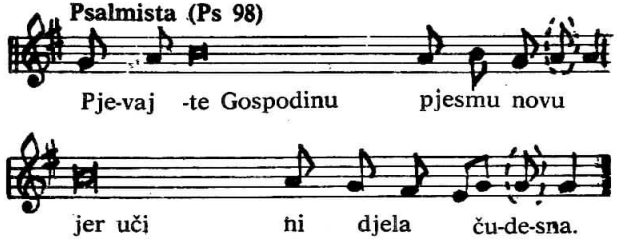

— Pobjedu mu pribavi **desnica** njegova *
i sveta **mišica** njegova.
— Spomenu se dobrote i vjernosti *
prema domu **Izraelovu**.
— Svi krajevi **svijeta** vidješe *
spasenje **našega** Boga.
— Sva zemljo **poklikni** Gospodinu, *
raduj se, **kliči** i pjevaj.
— Slava Ocu...

2. Ps 84.

— Kako su mili stanovi tvoji, Gospodine nad Vojskama, *
duša mi gine i čezne za **dvorima** Gospodnjim.
— Blaženi koji prebivaju u **domu** tvome *
slaveć **te** bez prestanka.
— Gospodine nad Vojskama *
blago onom što **se** u te uzda.
— Slava Ocu...

3. Ps 72.

— Bože, sud **svoj** daj kralju *
i svoju pravdu Sinu kraljevu.
— Nek puku tvojem **sudi pravedno,** *
siromasima po pravici.
— Kraljevi Taršiša i otoka **nosit će dare,** *
vladari Šabe i Sebe **danak** donositi.
— Klanjat će mu se **svi** vladari. *
Svi će mu **narodi** služiti.
— Slava Ocu...

4. Ps 45.

— Iz srca mi naviru riječi divne: *
pjesmu svoju ja **kralju** pjevam, *
jezik mi je ko pisaljka **hitra** pisara.
— Lijep si, najljepši od ljudskih sinova, *
po usnama ti se **milina** prosula *
stoga te Bog **blagoslovio** dovijeka.
— Ti ljubiš pravednost, a mrziš bezakonje *
stoga Gospodin, Bog tvoj, **tebe** pomaza *
uljem radosti kao nikog **od** tvojih drugova.

107

N: A. Klobučar

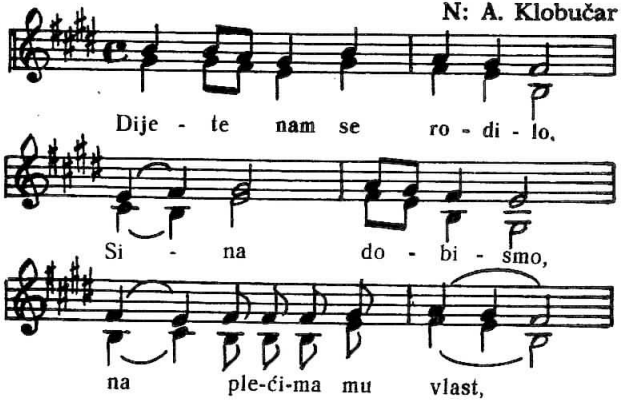

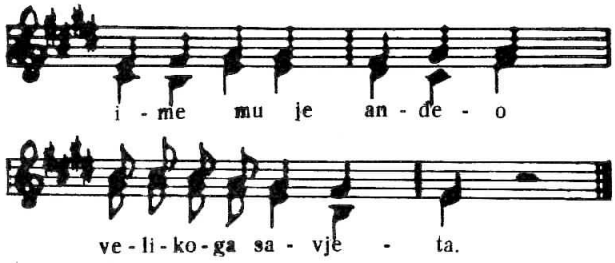

Blagdan BDM Bogorodice

Ulazna

108

N: M. Lešćan

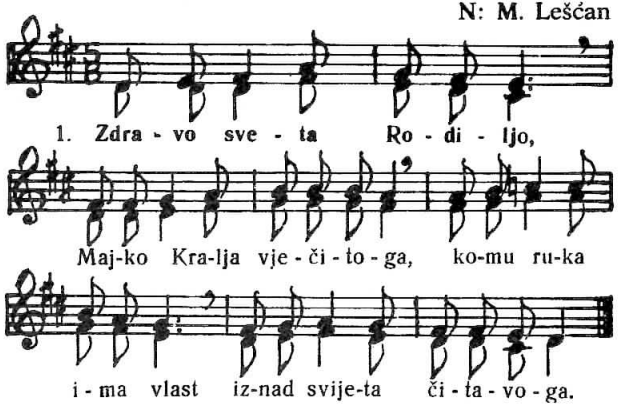

2. O bez kraja **blažena,** * s majčinskom što **nježnom** slasti, * združila si nevina * djevičanskog vijenca časti.
3. Slične ne bi pred tobom * nit bi iza tebe take, * omiljela Kristu si * iznad ljudske kćeri svake.

109

Puk N: M. Lešćan

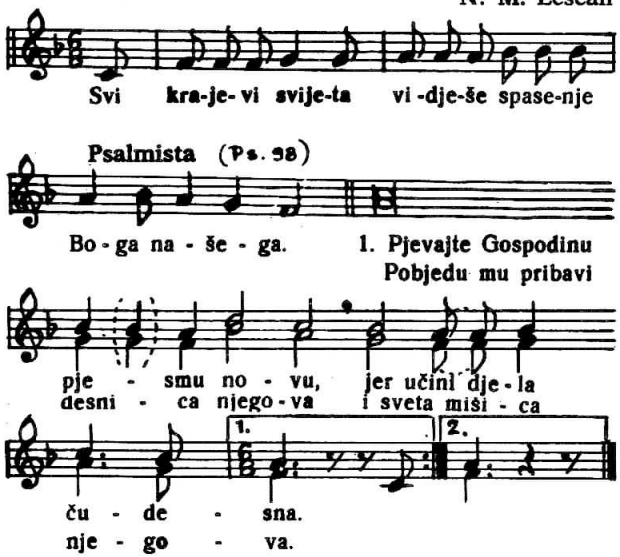

2. Gospodin obznani **spas**enje svoje, * pred poganima **vjer**nost objavi. Spomenu se dobrote i vjernosti * prema domu **Izrael**ovu.

3. Svi krajevi **svije**ta vidješe * spasenje **Bog**a našega. — Sva zemljo poklikni Gospodinu, * raduj se, **kliči** i pjevaj!

4. Zapjevajte Gospodinu uz cit(a)ru, * uz citru i zvuke glazbala, — uz trublje i zvuke rogova; * kličite Gospodinu Kralju!

110

N: Lj. Galetić

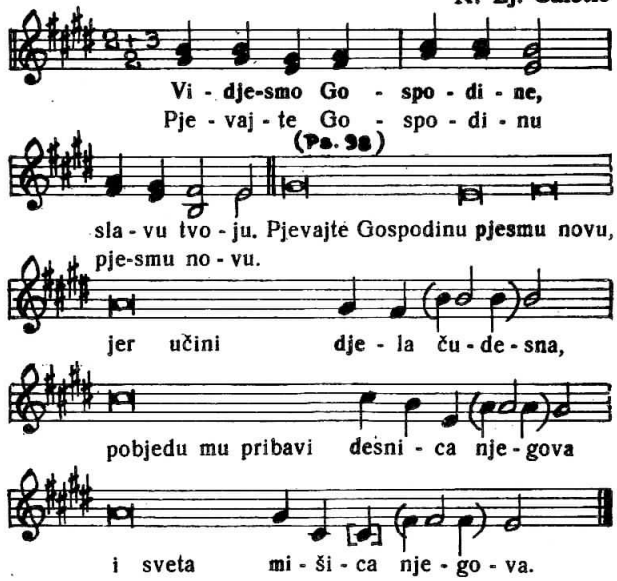

2. Gospodin obznani **spas**enje svoje, * pred poganima **prav**ednost objavi. — Spomenu se dobrote i vjernosti * prema domu **Izrael**ovu.

3. Svi krajevi **svije**ta vidješe * spasenje **Bog**a našega. — Sva zemljo, poklikni Gospodu, * raduj se, **kliči** i pjevaj.

4. Zapjevajte Gospodinu uz citru, * uz citru i zvuke glazbala, — uz trublje i zvuke rogova * kličite Gospodinu Kralju.

PRIČESNE

1. Božić
2. Sv. Obitelj
3. Blagdan BDM Bogorodice
4. Bogojavljenje
5. Krštenje Gospodinovo

111

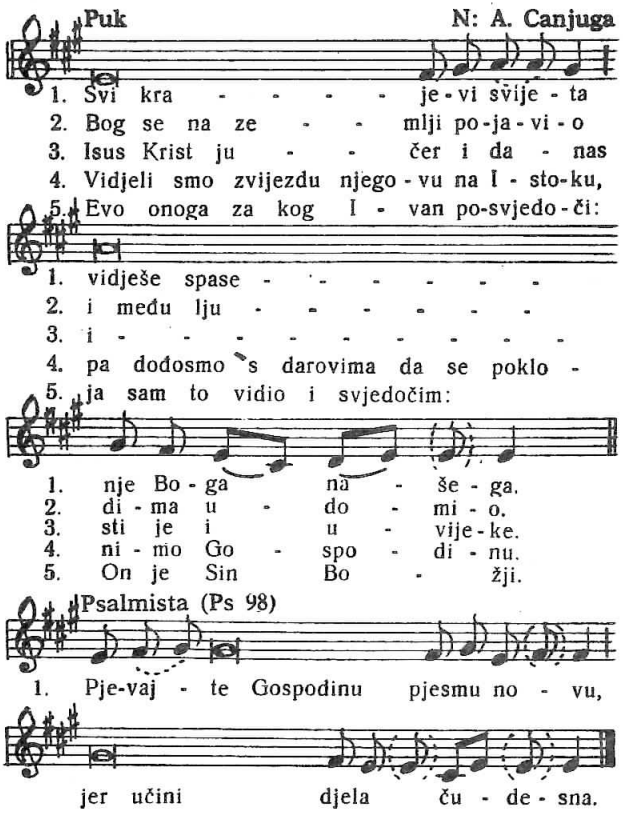

— Pobjedu mu pribavi desnica njegova *
i sveta mišica njegova.
— Gospodin obznani spasenje svoje, *
pred poganima pravednost objavi.
— Spomenu se dobrote i vjernosti *
prema domu Izraelovu.
— Sva zemljo, poklikni Gospodinu, *
raduj se, kliči i pjevaj.
— Slava Ocu...

Ps 27.

2. — Gospodin mi je svjetlost i spasenje *
koga da se bojim?
— Gospodin je štit života moga *
pred kime da strepim?
— Za jedno molim Gospodina *
samo to ja tražim:
— Da živim u domu Gospodnjem *
sve dane života moga.
— Da uživam milinu Gospodnju *
i dom njegov gledam.
— Slava Ocu...

3. — Veliča duša moja Gospodina*
i klikće duh moj u Bogu mome Spasitelju,
— što pogleda na neznatnost službenice svoje *
odsad će me, evo,
svi naraštaji zvati Blaženom.
— Jer velika djela učini Svesilni, *
sveto je Ime njegovo.
— Od koljena do koljena dobrota je njegova *
nad onima što se njega boje.
— Iskaza snagu mišice svoje, *
raspršio oholice umišljene.
— Silne zbaci s prijestolja, *
a uzvisi neznatne.

— Gladne napuni dobrima, *
a bogate otpusti prazne.
— Prihvati Izraela slugu svoga, *
kako obeća ocima našim:
— Spomenuti se dobrote svoje *
prema Abrahamu
i potomstvu njegovu dovijeka.

Ps 72.

4. — Bože, sud svoj daj kralju *
i svoju pravdu Sinu kraljevu.
— Nek puku tvojem sudi pravedno, *
siromasima po pravici.
— Kraljevi Taršiša i otoka nosit će dare, *
vladari Šabe i Sebe danak donositi.
— Klanjat će mu se svi vladari. *
Svi će mu narodi služiti.
— Slava Ocu...

Ps 29.

5. — Prinesite Gospodinu, sinovi Božji, *
prinesite Gospodinu slavu i moć.
— Prinesite Gospodinu slavu njegova Imena, *
poklonite se Gospodinu u svetištu njegovu.
— Čuj! Gospodin nad vodama, *
Gospodin nad vodama silnim!
— Čuj! Gospodin u sili, *
Gospodin u veličanstvu!
— Čuj! Gospodin lomi cedre, *
Gospodin lomi cedre libanske!
— Gospodin narodu svom daje jakost, *
Gospodin narod svoj mirom blagoslivlje.
— Slava Ocu...

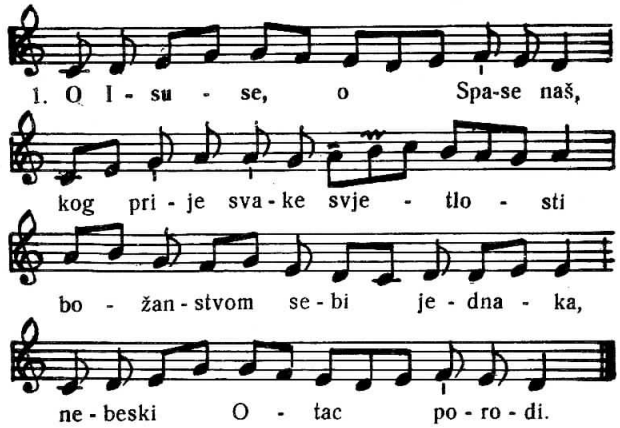

2. Ti sjajno svjetlo Očevo, * ti nado roda ljudskoga, * čuj molbe što se uzdižu * iz grudi tvojim slugama.

3. O Stvorče svijeta, sjeti se, * da rađajuć se nekada * ti naše tijelo obuče * u tijelu čiste Djevice

4. Svjedoči to nam ovaj dan * što sviće svake godine, * od Oca da si došao * otkupitelj nam jedini.

5. Sve zvijezde, zemlja, mora sva * i svaki stvor ga pozdravlja * u novoj pjesmi kao dan, * kad poče novo spasenje.

6. A i mi, koje umio * val blažen krvi presvete, * o danu tvojeg rođenja * svim srcem hvalu pjevamo.

7. Sva slava tebi, Isuse, * kog rodi Djeva Marija, * i Ocu s Duhom preblagim * u vječne vijeke vjekova.

113 N: A. Canjuga

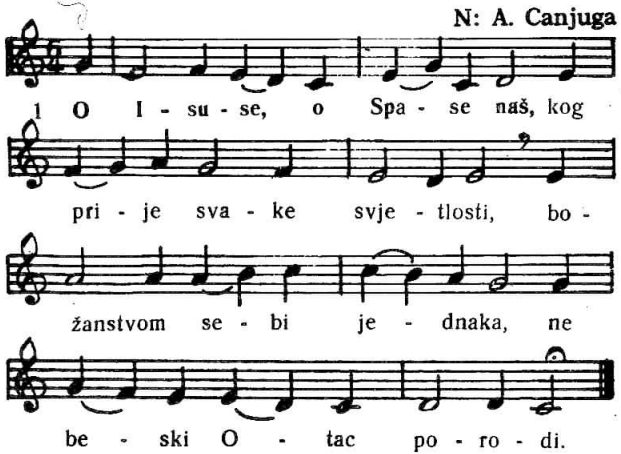

114 N: S. Preprek

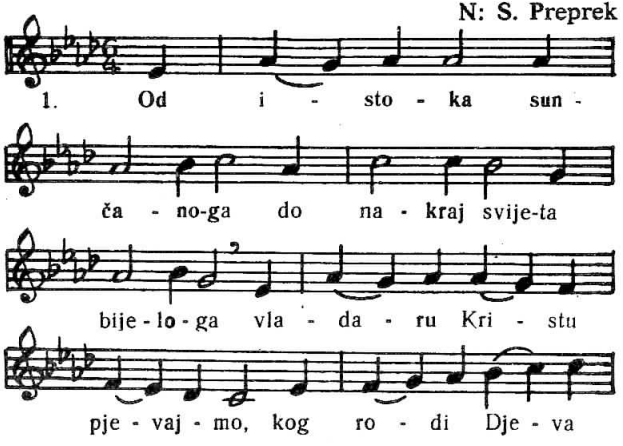

2. U čovječansku priliku * zaodijeva se Stvoritelj, * da tijelom tijelo izbavi * i stvora svog ne izgubi.

3. U Majku onu nevinu * nebeska milost ulazi, * otajstva nosi Djevica * njoj samoj nedokučiva.

4. Od grudi onih stidljivih * najednom crkva postaje, * nedotaknuta, bez muža * božanskog Sina začinje.

5. I rađa sveta Rodilja * kog prorekao Gabriel, * kog pozdravljao veselo * iz krila majke Krstitelj.

6. Na sijenu eto leži on * u jaslama, a mlijeka kap * to sva je hrana Onomu, * što tiša glad i pticama.

7. Sav raj se Bogu raduje * i pjevaju mu anđeli, * a Pastir, svijeta Stvoritelj, * pastirima se otkriva.

8. Sva slava tebi, Isuse, * kog rodi Djeva Marija, * i Ocu s Duhom preblagim * u vječne vijeke vjekova.

115 K

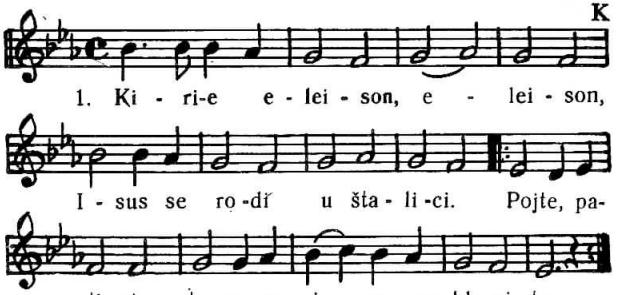

2. Kriste eleison, eleison! * on za nas trpi čim se rodi, * pojte, pastiri, * tamo se njemu poklonite!

3. Kirie eleison, eleison! U jasle mora da se skriva. * Pojte, pastiri, * tamo se njemu poklonite!

116
24

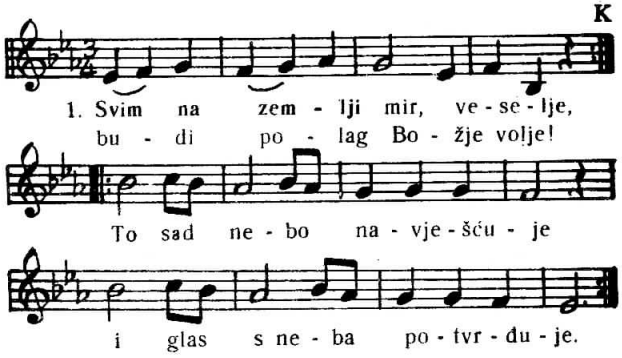

2. Dobre volje svaka duša * grijeha neka već ne kuša, * nego hvali, diči Boga, * što je poslo Sinka svoga.

3. Sinka svoga, Boga moga, * s Ocem, Duhom jednakoga, * Duhom Svetim začetoga, * od Marije rođenoga.

4. O grešniče, to promisli * što učini Otac višnji: * Sinak njegov, Dijete milo, * za sve nas se porodilo.

117
26

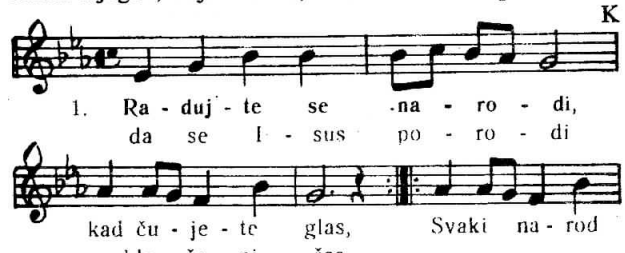

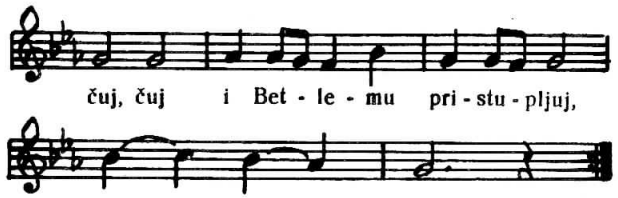

2. Vidi Božje otajstvo u podrtoj štalici
I tko trpi uboštvo na toj tvrdoj slamici.
To otajstvo čuj, čuj, i k jaslicam pristupljuj!

3. Raduje se Marija s Josipom gledeći,
Anđeo pjeva »gloria« po zraku leteći;
I ti, svijete čitavi, Spasitelja pozdravi!

4. Pođi i ti, narode, k betlehemskom dvoru,
Pridruži se klanjajuć anđeoskom koru,
Lijepe dare daj, daj, pa mu lijepo zapjevaj!

5. Zdravo, mali Isuse, koji sad nas pohodi!
Tebe sav puk uznosi, nas u slavu vodi Ti!
Sveto Tvoje rođenje bilo svim na spasenje!

N: Đ. V. 1807
T: V. Rožman

118
36

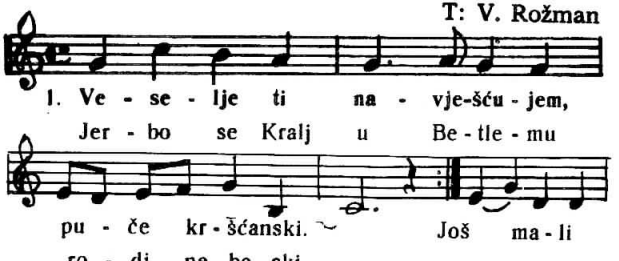

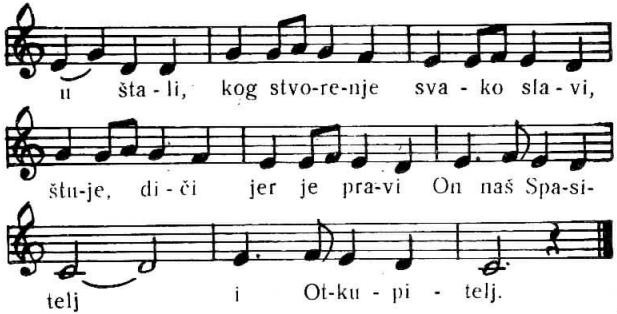

2. Pored Njega stoji Majka Djeva Marija,
Pa sveg svijeta Spasitelja lijepo povija,
Njeg doji i goji, uspavljuje njegujući
Savkaj, spavkaj — pjevajući — u toj štalici, sve na slamici.

3. A pastiri došli skromno, padnu ničice;
Oj Pastiru svih pastira, k nam obrati se:
Dođosmo, donijesmo: sebe Tebi žrtvovati,
Tebe, Bože, darivati, slatki Isuse, pomiluj nas sve!

T: V. Rožman
N: Đ. V. 1807

119
3 3

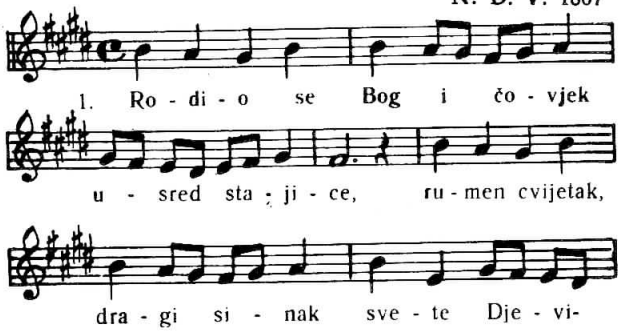

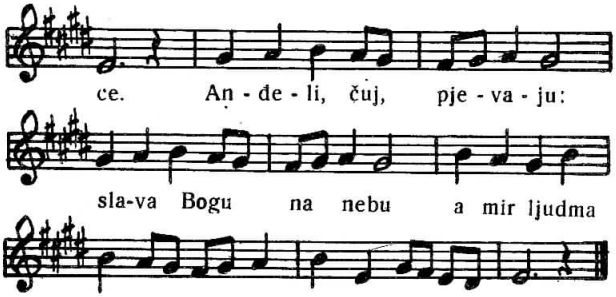

2. **Tu na slami sinak leži, toči suzice,**
Za nas slabe grešne ljude, svoje ovčice.
Anđeli, čuj, pjevaju...

3. **Među volom, među oslom tužno tuguje,**
Od sveg svijeta nitko njega tu ne miluje.
Anđeli, čuj, pjevaju...

4. **Al pastiri sa svog polja hitro ustaju,**
Idu k njemu pa se njemu lijepo klanjaju.
Anđeli, čuj, pjevaju...

5. **S Istoka tri sveta kralja tamo putuju,**
Hitno dođu k mladom kralju pa ga daruju.
Anđeli, čuj, pjevaju...

6. **I ti duše, k mladom kralju sad se opravi,**
Molitvom i pjesmom njega lijepo pozdravi.
Anđeli, čuj, pjevaju...

T: V. Rožman

120

K

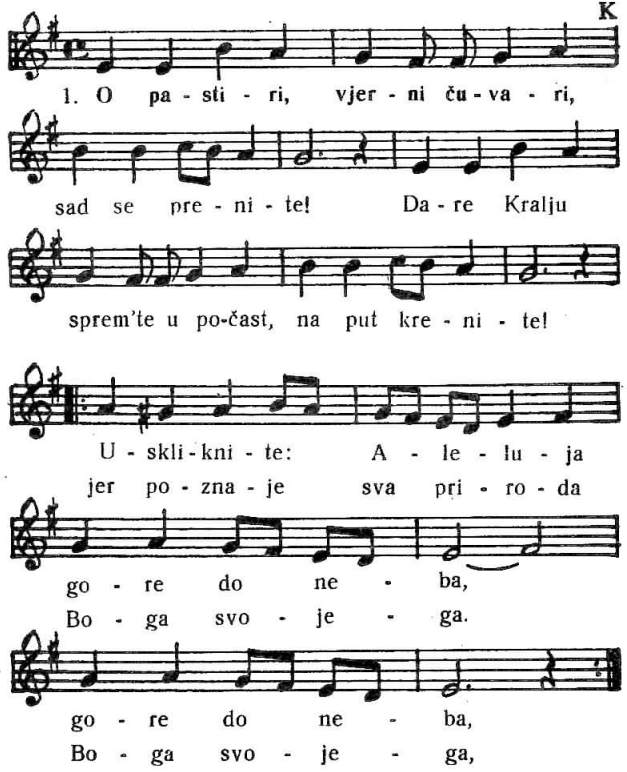

2. O čuvari, vjerni ovčari, vi ste blaženi:
Od svih ljudi najvećma ljubi Kralj vas rođeni.
Malo Dijete pohodite vi u Betlemu,
Poklon'te se svi duboko Bogu svojemu!

3. O čuvari, vama se mladi Kralj svim raduje,
Što će Njemu da tašt i varav svijet ga poštuje.
Srca čista on tek ište, puna milosti,
On u njima stanak traži rad poniznosti.

4. Ah, što lijepim danas to cvijetkom zemlja rodila,
Ah, što divnim darom nebesa nam ugodila:
Djeva ruža, Isus cvijetak, Josip ljiljan čist,
Radujmo se, o pastiri, rodi nam se Krist!

Međimurje

121
34

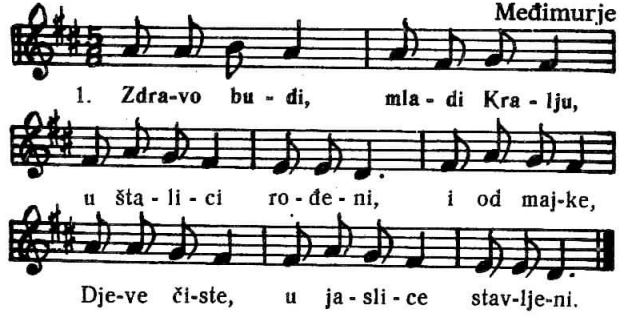

2. Zemlju, more i nebesa silan ti nadilaziš,
A sad među volom, oslom, malešan se nalaziš.

3. O ti, drago Janje Božje, u toj hladnoj štalici,
Kako dršćeš, kako plačeš ležeći na slamici!

4. Dršćeš zato da svog srca ljubavlju nas ogriješ,
Plačeš zato da nas njome kao zlatom odjeneš.

5. Za tu ljubav, milo Dijete, što da tebi damo mi:
Srdašca ti naših evo, o Isuse, primi ih!

6. Puna sreće dolaze ti, lete s pjesmom radosnom:
S Ocem, s Duhom slava Tebi, mladom Kralju premilom!

7. Hvaljen, slavljen od svih bio na nebu i zemlji svoj,
Sav svijet vazda zahvaljivo Majci tvojoj prečistoj.

K

122

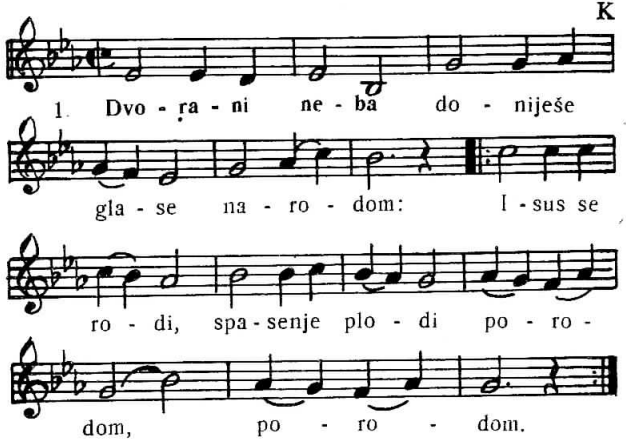

2. Betlem je mjesto, u kome čisto Djetešce,
Rodi se za nas, otkupi da nas, Janješce.

3. Štalica prosta bi Njemu dosta prigodna;
O dobrog kralja, komu je štala ugodna!

4. Ej stvore mali, k betlemskoj štali sad hrli,
Isusa dragog ljubavlju žarkom prigrli.

5. Dare mu nosi i milost prosi nebesku,
Hvalu mu podaj, slavu mu pjevaj anđelsku!

Dalmacija

123
31

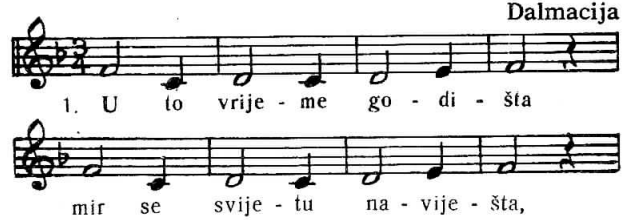

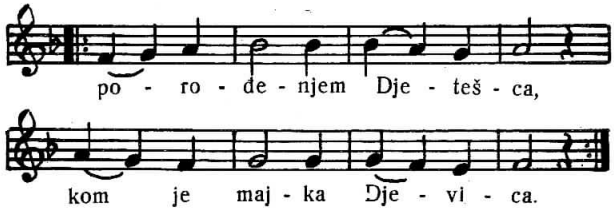

2. Anđeli se javili, * rajsku pjesmu slagali, * slava Bogu pjevali, * a mir ljudma prosili.

3. Djeva Sina rodila, * đavlu silu slomila, * svijetu Spasa podala, * nama majka postala.

4. A mi Kristu hvalimo * s anđelima pjevamo, * radi žrtve Njegove, * što je za nas započe.

Dalmacija

1. U se vrijeme godišta * mir se svijetu naviješta: * porođenje djetića * od djevice Marije.

2. Od prečiste djevice, * i nebeske kraljice, * anđelske cesarice, * svete Djeve Marije!

3. Djeva sina porodi, * đavlu silu svu slomi; * a kršćane oslobodi * sveta djeva Marija.

4. U jasle ga stavljaše, * Majka mu se klanjaše, * ter ga slatko ljubljaše, * sveta djeva Marija.

5. Anđeli mu služahu, * novu pjesmu pjevahu, * od njeg milost prošahu * svetom djevom Marijom.

6. U ponoć se Bog rodi, * nebo zemlju prosvijetli, * ko u podne svjetlo bî, * svetom djevom Marijom.

7. Zrak izađe zorice * od prečiste Djevice, anđelske cesarice, * svete djeve Marije.

8. Svako svijeta stvorenje * sada ima veselje, * Božje štujuć' rođenje * od djevice Marije.

9. Oci u Limbu pjevaše * kad te glase slušaše * da Bog rođen bijaše * od djevice Marije.

10. Slava Bogu višnjemu, Gospodinu našemu, i čovjeku smjernomu * svetom djevom Marijom.

11. Koj' u tminah stajahu * i bez svjetla bijahu, * Sina Božjeg čekahu * od djevice Marije.

12. Kog obeća Bog dati * i na svijet im poslati, * ter iz tmina pustiti * svetom djevom Marijom.

13. To željahu vidjeti * i s veseljem primiti * pa s njim navijek živjeti * svetom djevom Marijom.

14. Anđeo priđe nebeski, * ter pastirom navijesti * prevelike radosti * od djevice Marije.

15. O pastiri tecite, * stada vaša pustite, * Sina Božjeg vidite * svetom djevom Marijom.

16. Tad pastiri pođoše, * Sina Božjeg nađoše * ter mu hvale dadoše * svetom djevom Marijom.

17. Slava Bogu višnjemu, * Gospodinu našemu, * i čovjeku smjernomu * svetom djevom Marijom.

18. Slavu vječnu vidješe * ter se vele čudiše, * Bogu poklon činiše * svetom djevom Marijom.

19. I to čudo procvjeta * nad tim kraljem od svijeta, * kog uboga čestita * povi Majka Marija.

20. Kralj u jaslam ležaše, * a odjeće nemaše * jer uboštvo ljubljaše * svetom djevom Marijom.

21. Teb' Isuse, hvalimo * sveto Trojstvo slavimo * Majku tvoju častimo * svetu djevu Mariju.

Bosna 124

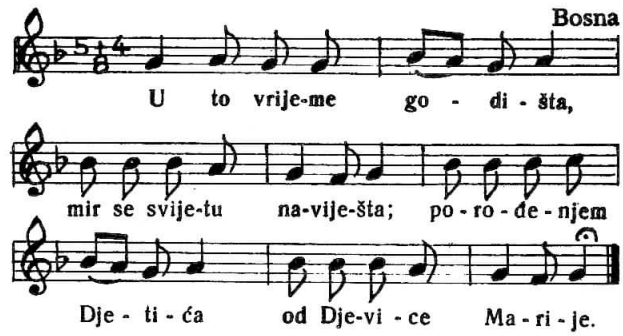

K 125 27

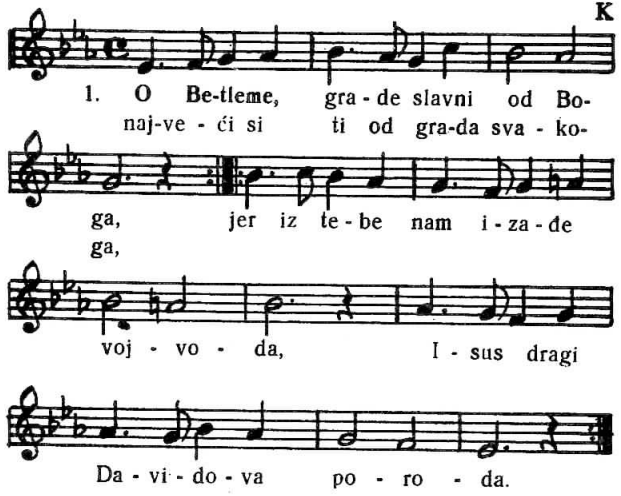

2. Marija ga, Djeva čista, porodi * i u jasle ona njega položi, * dostojno se ona njemu poklanja * i s veseljem srca svoga pozdravlja:

3. Zdrav mi bio, Sinko dragi, mileni, * tu na slami plačeš slab od studeni. * Ti si nada, spas i sreća svijeta tog. * Ti si Sinak Oca vječnog, pravi Bog!

4. Radujmo se i mi dakle svi danas, * jer se rodi Isus slatki i za nas. * Hajdmo, braćo, k slavnom gradu Betlemu, * poklonit se Spasitelju našemu!

126

Podravina

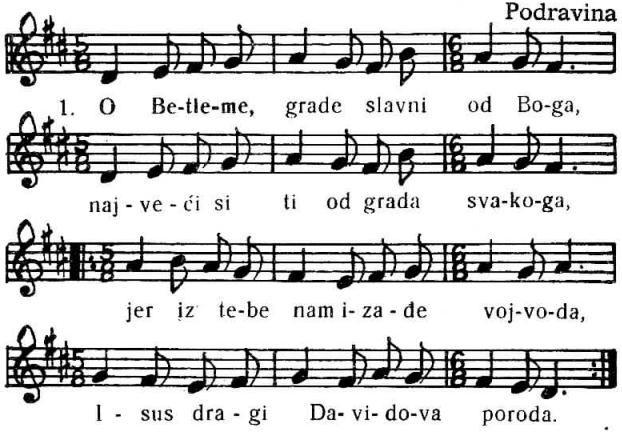

127

N: R. Taclik
T: D. Domjanić

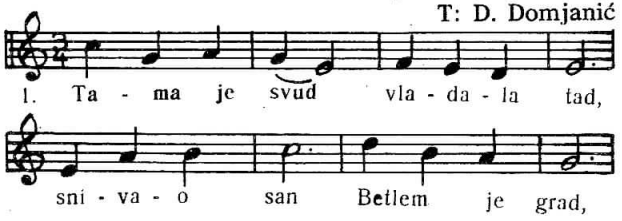

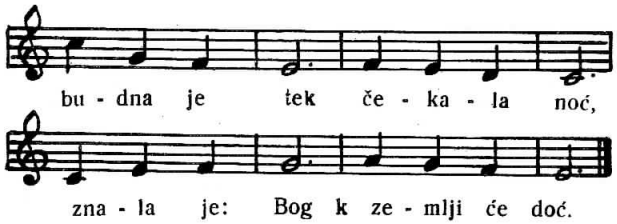

2. Zvijezde se tad najljepše sjaj * izli na kraj sanjarski taj. * Zlatom je sav posula put, * štalu i tih s jaslama kut.
3. Išli su s njom k štalici toj * ljudi i bijel anđela roj. * Vidješe tu stupiv na prag: * rodi se kralj moćan ali blag.
4. Znali su svi, travka i cvijet: * rodi se brat skroman i svet. * Slave ga vijek beskraji svi, * slavu mu sad pojmo i mi!

K

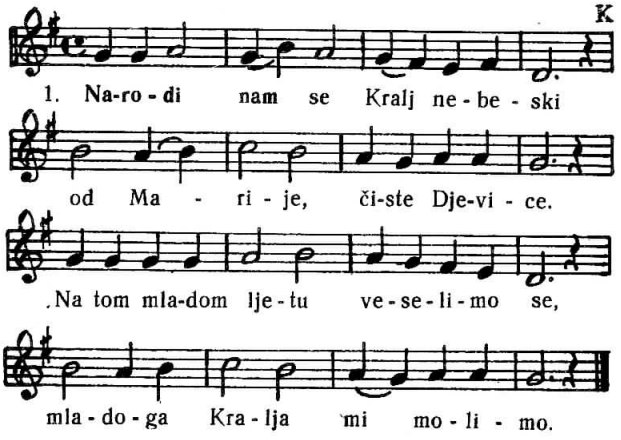

2. Po njemu slijedi sveti Stjepan, * prvi mučenik Gospoda Boga. * Na tom mladom ljetu...

3. Sveti Ivan preljubljeni * među apostoli preodabrani. * Na tom mladom ljetu...

4. Malu dječicu pomoriše * za ime Božje kao ovčice. Na tom mladom ljetu...

5. Toma biskup, skupa mučenik, * Tomino ime to je blaženo. Na tom mladom ljetu...

6. Silvestar papa k njim se pridruži, * koga na nebesih okruniše. * Na tom mladom ljetu...

7. Obrezovanje što se govori, * nama za spasenje imenuje se. * Na tom mladom ljetu...

8. Sveta tri kralja dare nose: * tamjan i zlato, plemenitu mast. * Na tom mladom ljetu...

9. O mi svi Božji krštenici, * mladome Kralju dare nosimo. * Na tom mladom ljetu...

10. Hvaljeno budi, sveto Trojstvo, * hvalu svi dajmo Gospodu Bogu. * Na tom mladom ljetu...

11. Daj nam Bog zdravlje, k tomu veselje, * na tom mladom ljetu svega obilja! * Na tom mladom ljetu...

129 Sv. Obitelj — N: A. Vidaković

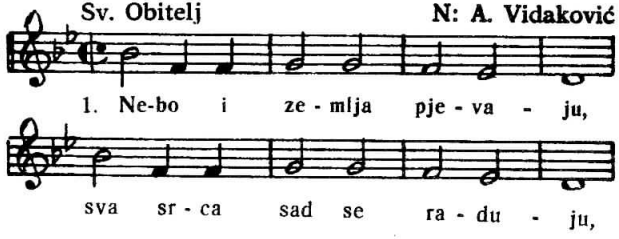

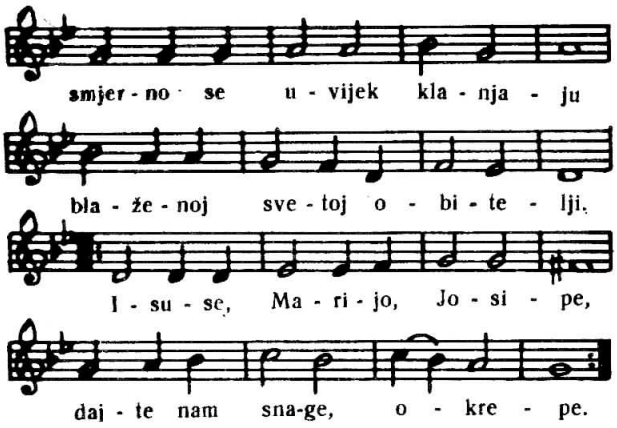

2. Isus je milo spasenje, * Marija vječno nadanje, * Josip je neba viđenje, * uzori naših obitelji. * Isuse, Marijo,...
3. Imena vaša presveta * nek tješe zdrava, bolesna * duša da nikad ne strada * od muka trpljenja i jada. * Isuse, Marijo...
4. Pomoć nam svoju pružite, * jakost nam svetu podajte, * da onaj vječni sveti cilj * duše nam žude i nađu mir. * Isuse, Marijo,...

N: Đ. V. 1807
T: V. Rožman

13

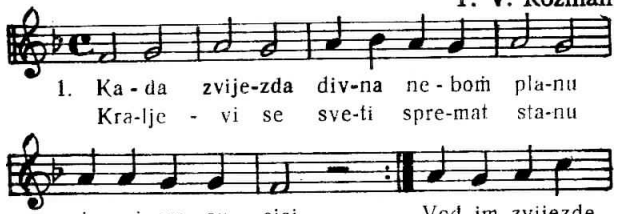

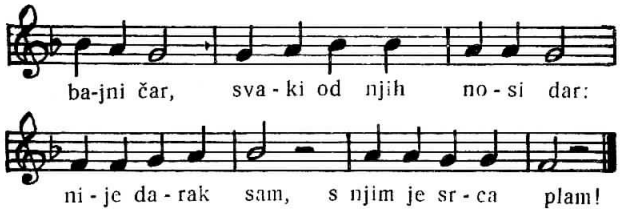

2. Milost Božja duše njima ganu, da spoznadu čas;
Sretan časak štono svijetu svanu, kad se rodi Spas.
Sve im muke puta tog zaslađivo dragi Bog.
Krijepio im grud, blagoslivo trud!

3. Dijete Isus dalko sada nije, on je blizu nam;
Kadgod želja njega naći ti je, u svet uđi hram!
Tuj razgali, otkrij tad, duše, srca svoga jad;
Tuj ćeš naći vijek, boli svakoj lijek!

4. On ne traži kraljevskih darova od sirota nas,
Al do svojih kćeri i sinova mili šalje glas:
Srce, srce dajte mi, djeco svijeta toga svi,
Moje grli sve, moje za vas mre!

131
39

Istra

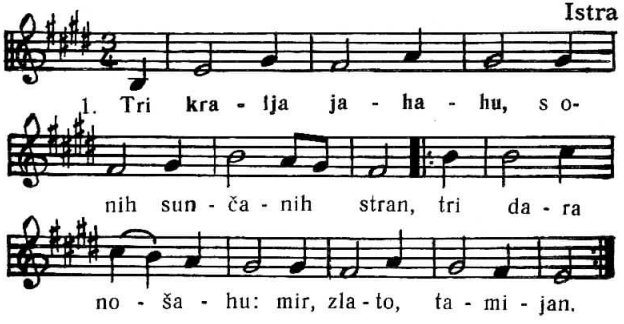

2. Tri kralja dođoše * pred grad Jeruzalem * pitajuć za mjesto * gdje se rodi Isus.

3. U palači stojeć' * odgovori Irud: * naći ga nećete, * zalud je sav vaš trud.

4. Ako ga nađete, * natrag se vratite * i meni Irudu * glase donesite.

5. Irude prehudi, * Irude prekruti, * Krista hoćeš ubit' * to nam srce sluti.

6. Al' im od anđela * u snu nauk je dan, * neka dalje krenu * iskati drugi stan.

7. Sjutradan pođoše, * Irud nije znao, * pravi put nađoše, * Bog im pomogao.

8. Mariji rekoše: * Zdravo, oj Djevice, * zdravo, oj Majčice, * nebeska Kraljice.

9. Isus digne ruke: * drago im hvaljaše, * i nebeske dvore * njima obećaše.

USKRSNO DOBA

KORIZMA

ULAZNE PJESME

132 **Puk** **N: A. Canjuga**

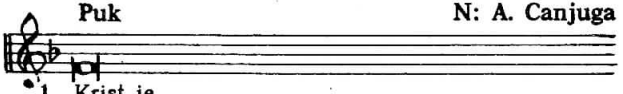

1. Krist je
2. Kada na vama pokažem svetost svoju, govori Go-
3. Izmijenimo se posteći u pepelu i

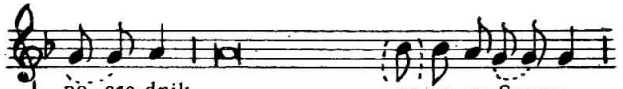

1. po - sre-dnik no-vo-ga Saveza,
2. spo - din, skupit ću vas iz svih ze - ma-lja,
3. kostrije-ti i plačimo pred Go-spodinom:

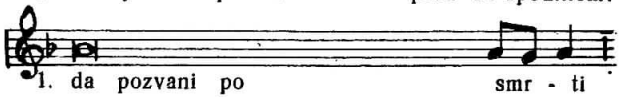

1. da pozvani po smr - ti
2. poškropit ću vas vodom či - stom,
3. on je nježnost sama i milo - sr - đe,

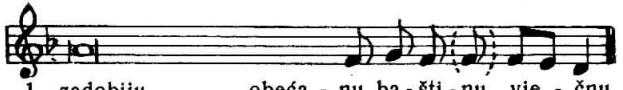

1. zadobiju obeća - nu ba - šti - nu vje - čnu.
2. očistit ću vas i dati vam no-vo sr - ce.
3. oprostit će nam grijehe Bog naš.

Psalmista (Ps 110)

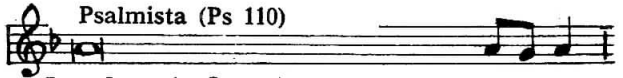

1. Reče Gospodin Gospodinu mojemu: sjedi mi zde - sna

dok ne položim dušmane
za podnožje tvojim no-ga-ma.

— Zakleo se Gospodin i neće se pokajati, *
zauvijek ti si svećenik po redu Melkisedekovu.
— Gospodin ti je s desna, *
on će oboriti kraljeve u dan gnjeva svojega.
— Slava Ocu ...

2. — Evo, Bog je spasenje moje *
Uzdam se, ne bojim se više.
— Jer je Gospodin snaga moja i pjesma *
on je moje spasenje.
— I s radošću ćete crpsti vodu *
iz izvora spasenja.
— Slava Ocu ...

3. — Smiluj mi se Bože, po milosrđu svome, *
po velikom smilovanju izbriši moje bezakonje.
— Operi me svega od krivice moje *
i od grijeha me mojeg očisti.
— Priznajem bezakonje svoje, *
grijeh je moj svagda preda mnom.
— Čisto srce stvori mi, Bože, *
i duh postojan obnovi u meni. — Slava Ocu ...

133 N: A. Klobučar

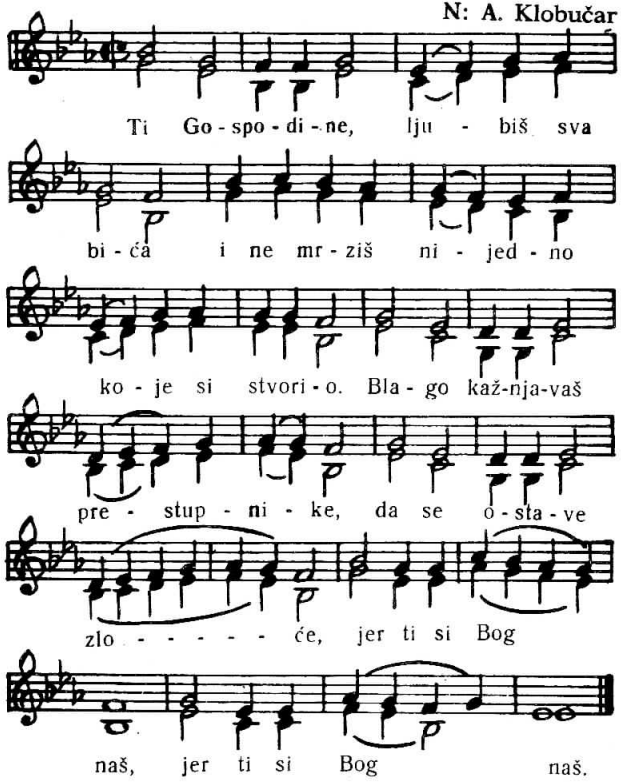

133 A *Polako (♩= 52)* A. Klobučar

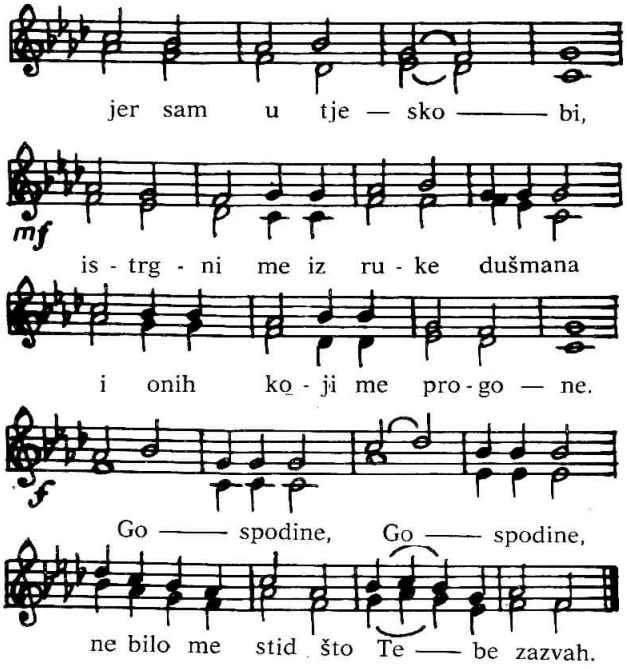

PRIPJEVNI PSALMI

Puk N: A. Klobučar **134**

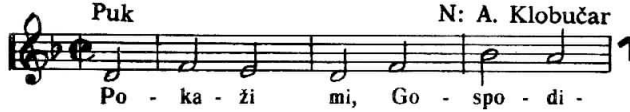

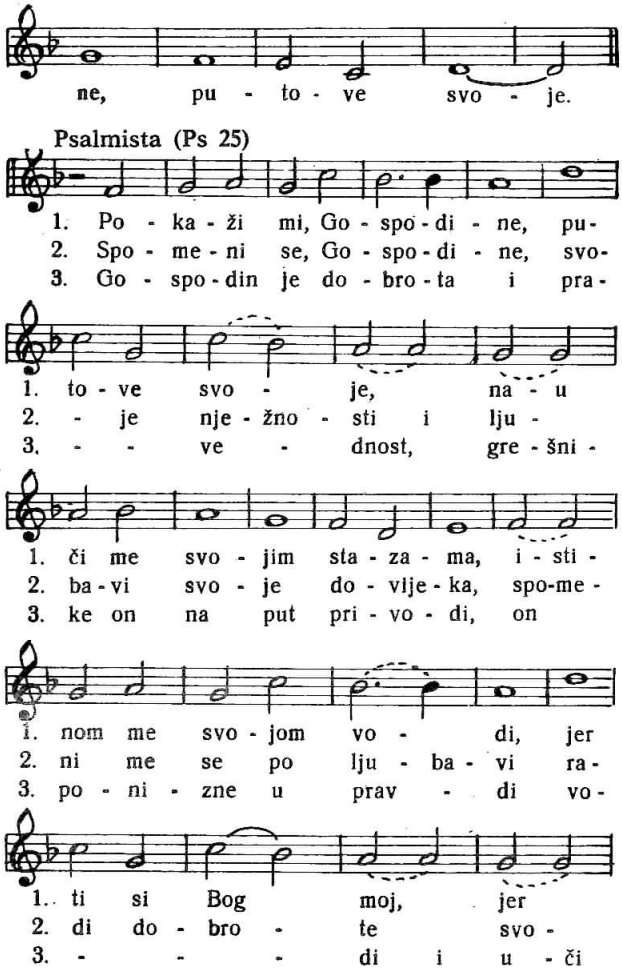

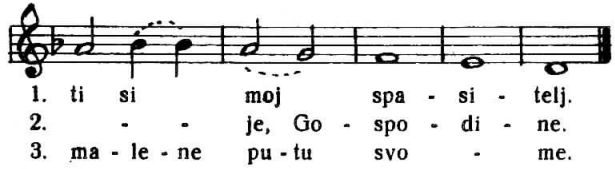

Puk **N: M. Demović** **135**

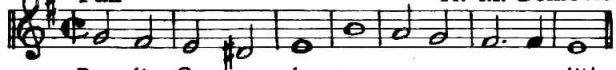

Psalmista (Ps 91)

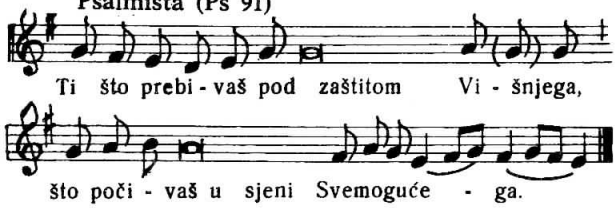

2. Reci Gospodu: Zaklon moj, utvrdo moja!
Bože moj, u koga se uzdam!

3. Neće te snaći nesreća,
nevolja se neće prikučiti šatoru tvojem.

4. Jer anđelima svojim zapovjedi,
da te čuvaju na svim putima tvojim.

5. Na rukama će te nositi
da se ne spotakneš o kamen.

6. Nogom ćeš gaziti lava i ljuticu,
zgazit ćeš lavića i zmiju.

7. Izbavit ću ga, jer me ljubi,
zakrilit ga, jer poznaje ime moje.

8. Zazvat će me, a ja ću ga uslišiti
i spasit ću ga i proslaviti.

136

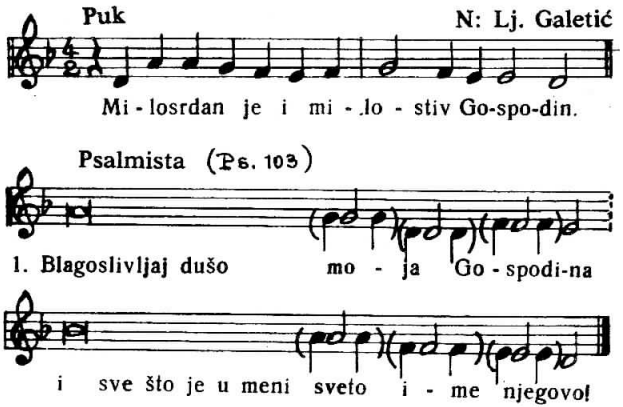

2. Blagoslivljaj dušo **mo**ja Gospodina
i ne zaboravi dobro**čin**stva njegova.
Milosrdan...
3. On ti otpušta sve **grije**he tvoje,
on ti iscjeljuje sve **sla**bosti tvoje.
4. On ti od propasti **iz**bavlja život,
kruni te dobro**tom** i nježnošću.
Milosrdan...
5. Milosrdan je i mi**lo**stiv Gospodin,
spor na srdžbu i **vr**lo dobrostiv.
6. Ne postupa s nama po **grije**sima našim
niti nam plaća po **kriv**njama našim.
Milosrdan...
7. Kako je istok da**le**ko od zapada,
tako udaljuje od nas be**za**konja naša.
8. Kako je otac nježan **pre**ma djeci,
tako se Gospodin smiluje onima **ko**ji ga se boje.
Milosrdan...

137

N: A. Klobučar

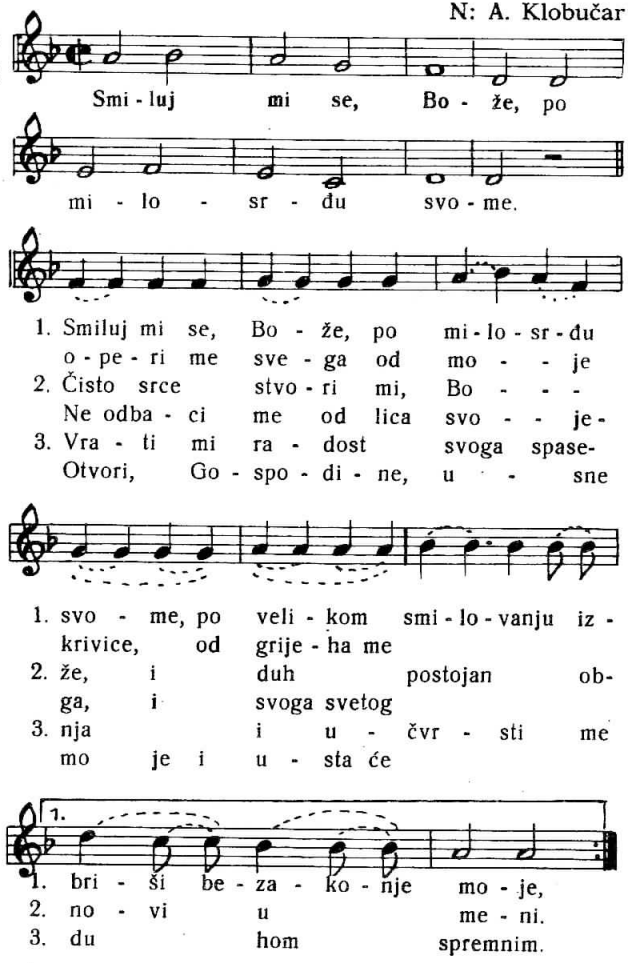

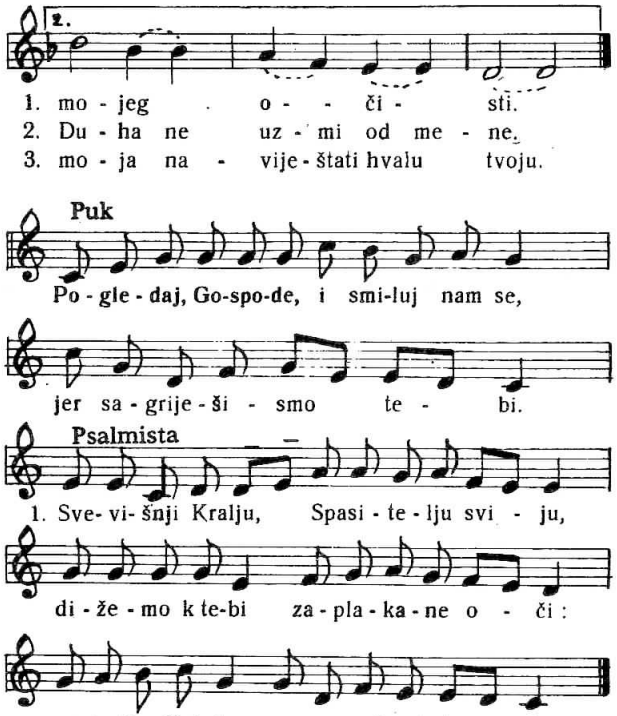

138

2. Desnico Oca, ugaona stijeno, spasenja pute i nebeske dveri,
zločina našeg ljage nam operi.

3. Molimo, Bože, veličanstvo tvoje, ušima svetim vapaje nam počuj:
krivnjama našim milosno se smiluj.

4. Sve svoje grijehe priznajemo tebi, skrušena srca
otkrivamo tajne,
tvoja dobrota nek nam prosti, Spase.

5. Uhvaćen nevin, bez otpora vođen, svjedocim krivim
osuđen za krivca,
otkupi koje, ti sve spasi, Kriste.

M. Lešćan

138 A

Slava Tebi, Kriste Bože, Kralju slave vječite!

PRIČESNE

139 Puk N: A. Canjuga

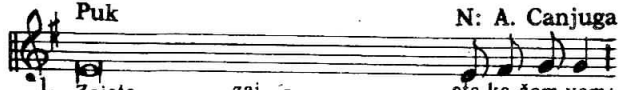

Ako pšenično zrno, kad padne na zemlju, ne umre,

—
—
—

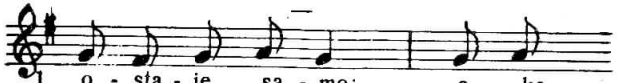

imamo otkupljenje

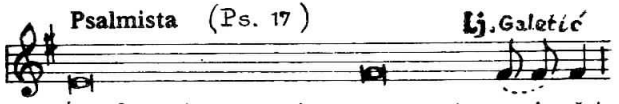

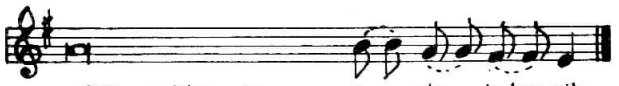

— Od tebe nek mi **dođe** presuda, * tvoje oči vide **što** je pravo.
— Zazivam te, Bože, **ti** ćeš me uslišiti, * prikloni uho i čuj **riječi** moje.
— Proslavi na meni do**bro**tu svoju, * ti koji od dušmana izbavljaš one što se utječu **tvo**joj desnici.
— A ja ću u pravdi gledati **li**ce tvoje * i kad se probudim, naužiti se **tvo**je pojave.
— Slava Ocu i Sinu i **Du**hu Svetomu * kako bijaše na početku tako i sada i vazda i u vijeke **vje**kova. Amen.

Ps 25.

2. — K tebi, Gospodine, uzdižem **du**šu svoju, *
u tebe se **uz**dam, Bože moj!
— Ne daj **da** se postidim *
da se ne vesele **nada** mnom dušmani.
— Gospodin je sama do**bro**ta i pravednost, *
grešnike **on** na put privodi.
— Čuvaj dušu **mo**ju, izbavi me, *
neću se postidjeti, jer se **te**bi utekoh.
— Nedužnost i čestitost **nek** me štite, *
jer u tebe se **uz**dam, Gospodine.
— Slava Ocu...

Ps 107.

3. — Hvalite Gospodina **jer** je dobar, *
jer dovijeka je **lju**bav njegova.
— Neka hvale Gospodina za do**bro**tu njegovu, *
za čudesa njegova **si**novima ljudskim.
— Jer gladnu dušu **on** nasiti, *
dušu izgladnjelu on **napu**ni dobrima.
— Nek prinose **žr**tve zahvalne *
i kličući nek djela **nje**gova kazuju.
— Slava Ocu...

Ps 32.

4. — Blažen onaj kome je **zlo**čin otpušten, *
kome je **grijeh** pokriven.
— Blago čovjeku kome Gospodin ne **ubra**ja krivnju *
i u čijem duhu **ne**ma prijevare.
— Radujte se Gospodinu i **kliči**te, pravedni, *
.kličite svi koji ste **srca** čestita.
— Slava Ocu...

140 **N: A. Klobučar**

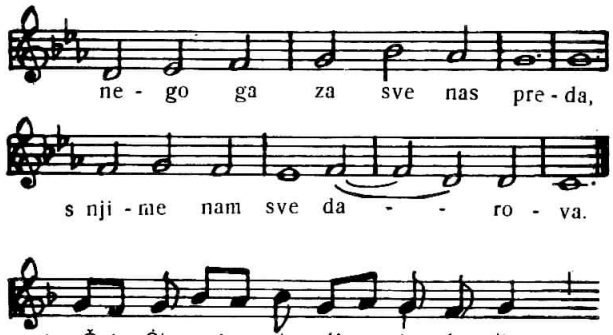

141

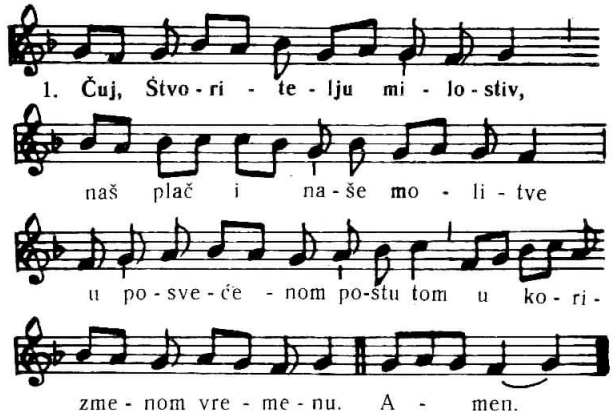

2. Ti srca blag istražuješ, * ti slabost našu poznaješ: * poštedi, mi se kajemo, * proštenja milost molimo.

3. O mnogo, mnogo griješismo, * ispovijedamo, smiluj se! * rad slave svoga imena * izliječi bolne, Gospode.

4. Daj moć, da žudnje tjelesne * uzdržljivošću morimo, * da srca, grijeh odbacivši, * ne dadu paše strastima.

5. Udijeli, Trojstvo blaženo, * podari, Bože jedini, * da posti tvojim vjernima * donesu plod obilati. Amen.

142

N: S. Preprek

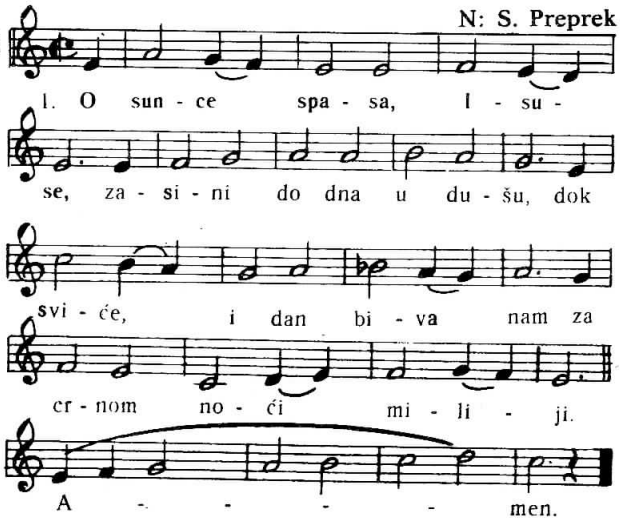
1. O sun - ce spa - sa, I - su -
se, za - si - ni do dna u du - šu, dok
svi - će, i dan bi - va nam za
cr - nom no - ći mi - li - ji.
A - - - - men.

2. Ti daješ vrijeme prijatno, * ti daj i suzâ potoke, * da žrtvu srca peremo, * što ljubav će je spaliti.

3. Nek samo šiba pokore * led srca našeg razbije, * tad s vrela, iz kog teko grijeh, * poteć i dobre suze će.

4. Već ide dan, tvoj slavni dan, * i s nova svud će cvasti cvijet: * daj smjernu radost i nama * obrativši nas na put svoj.

5. Nek cio ti se klanja svijet, * dobrote puna Trojice, * a nas nek milost obnovi, * da novu pjesmu pjevamo. Amen.

N: J. Stahuljak
T: M. Škvorc

143

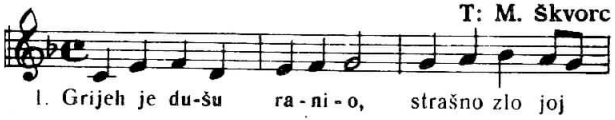
1. Grijeh je du-šu ra - ni - o, strašno zlo joj

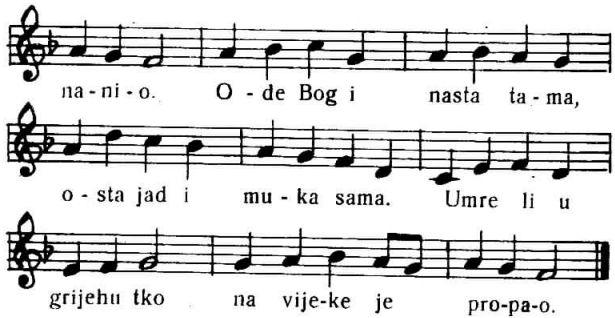
na - ni - o. O - de Bog i nasta ta - ma,
o - sta jad i mu - ka sama. Umre li u
grijehu tko na vije-ke je pro-pa-o.

2. Odluka je srca mog, * pomogo mi višnji Bog: * Nikad više grijeh mi neće * kvarit' prave vječne sreće. * Majka Djeva štit je moj * u toj borbi životnoj.

Dalmacija

144

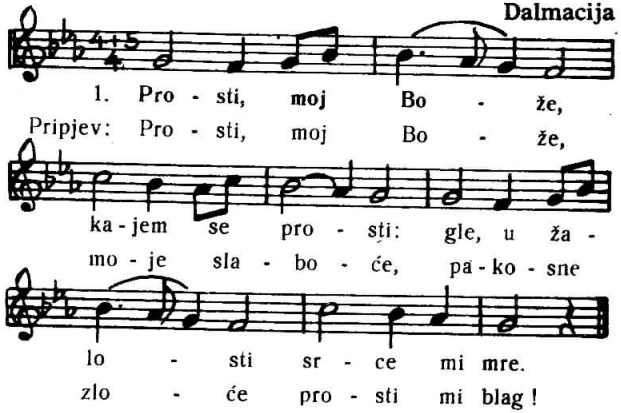
1. Pro - sti, moj Bo - že,
Pripjev: Pro - sti, moj Bo - že,
ka - jem se pro - sti: gle, u ža -
mo - je sla - bo - će, pa - ko - sne
lo - sti sr - ce mi mre.
zlo - će pro - sti mi blag!

2. Bez broja dare * meni si dao, * a ja sam, jao, * neharni stvor.
3. Milost mi tvoja * prečesto sinu, * ali je rinuh * od sebe ja.

4. Nema mi mira, * premnoge dane * peku me rane, * ubog sam, nag.
5. Odavno veće * crnu mi pakost, * ludu mi mlakost * podnosiš Ti.
6. Digoh se na te * s paklenim zmajem, * kajem se, kajem, * Isuse moj!
7. Zaslužih pako * mnogo već puta, * ludo odlutah * od tebe ja.
8. Mrzim na grijehe, * oprati želim * suzama vrelim * svaki im trag.

N: Co, 1757

145

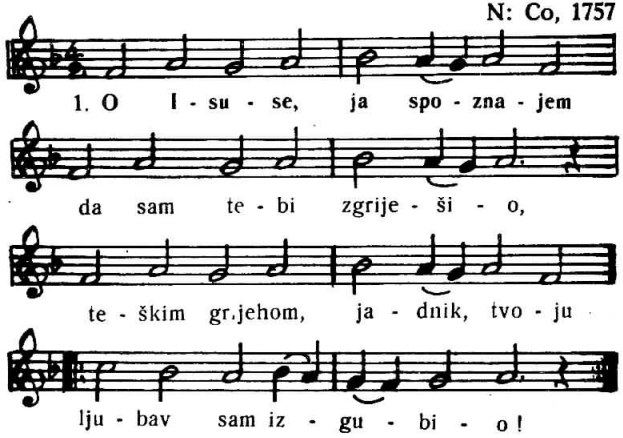

2. O Isuse, ja se kajem; * grešnom meni milost daj * da Ti služim sve do smrti * i da stečem vječni raj!

N: Co, 1701

146

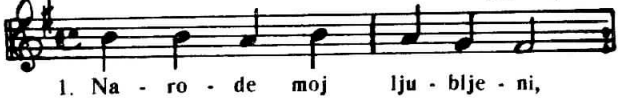

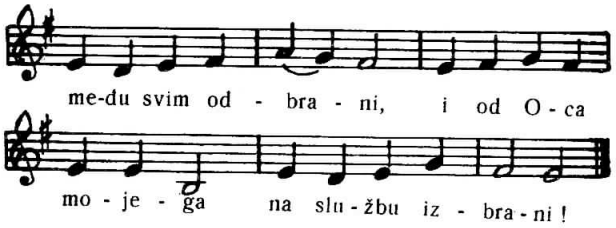

2. Narode moj, reci mi, a na čudo sebi:
Kakvu li sam nepravdu učinio tebi?

3. Kroz to more crveno vodah te po suhom,
Faraona utopih u valovlju morskom:

4. Četrdeset punih ljet' u pustinji hranu
Davo sam ti obilnu, anđeosku manu.

5. I čudesa stvaro sam među tobom živući,
Bolesne ozdravljajuć, mrtve podižući.

N: Co, 1757

147

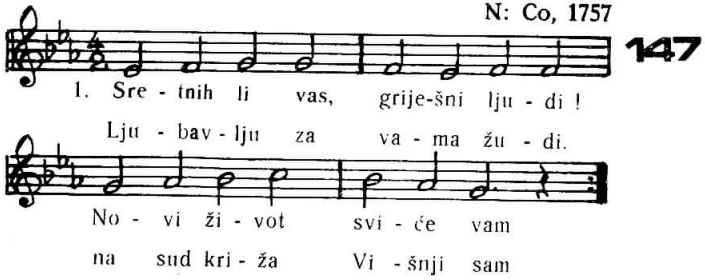

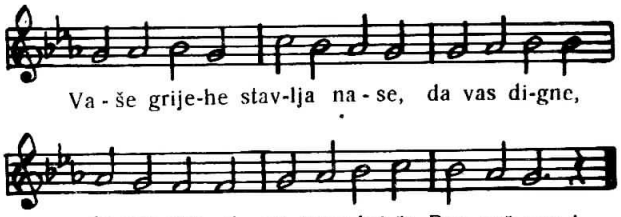

2. Ljubite ga, braćo ljudi, ljubite ga snagom svom!
Svaki odsad drugi budi svetom svojom odlukom!
On vam grijehe uze na se, on vas diže, on vas spase,
Ljubite ga dušom svom!

148 Dalmacija

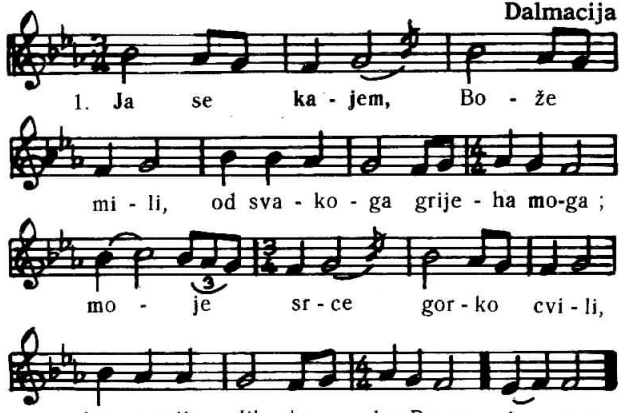

2. Milosrđe tvoje veće, * nego moje sve krivine; * tvoja milost pustit neće, * skrušen grešnik da pogine.

3. Ja te ljubim, dobri Bože, * iz dna srca ljubim tebe — * što mi više duša može, * više nego samog sebe.

N: F. Lučić
T: V. Rožman

149

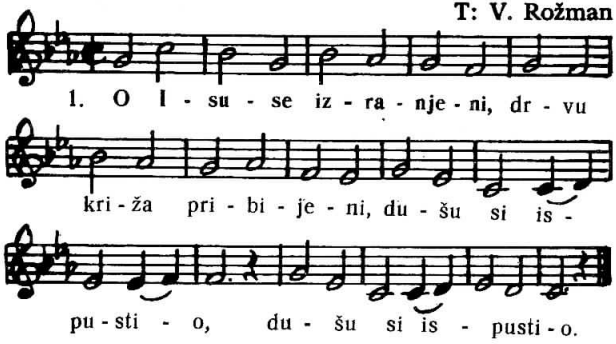

2. Od ljubavi prevelike * za sve ljude, nas grešnike * ah, da te ne ljubim ja?

3. Pustit nigda tebe neću, * nit svog srca vrijeđat sreću, * nikad više grijesima!

4. Ljubavlju ću ljubav vraćat, * za sve boli vijek ću plaćat * slatkom tebi utjehom.

Ps 51. Dalmacija

150

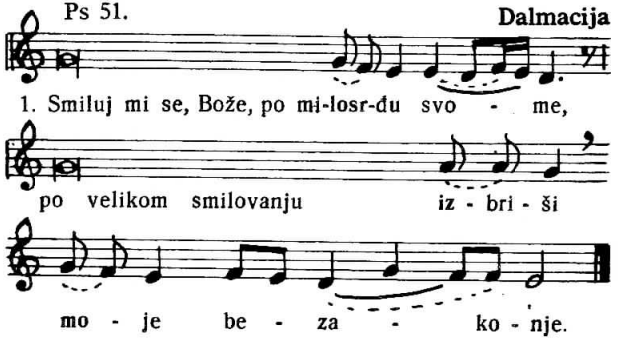

2. Operi me svega od **moje** krivice * od **grijeha** me **mo**jeg očisti!
3. Bezakonje **svo**je priznajem * i **grijeh** je **moj** svagda preda mnom.
4. Tebi, samom tebi **ja** sam zgriješio * i **učinio** što je zlo pred tobom.
5. Evo, ti ljubiš **srce** iskreno *·u dubini **duše** učiš me mudrosti.
6. Poškropi me izopom **da** se očistim * operi me, i **bit** ću **bje**lji od snijega.
7. Objavi mi **ra**dost i veselje * nek se **obraduju kosti** satrvene.
8. Odvrati lice od **grije**ha mojih * izbriši **svu moju** krivicu.
9. Čisto srce **stvori** mi, Bože * duh **postojan obnovi** u meni.
10. Ne odbaci me od **li**ca svojega * i svoga svetog **duha ne** uzmi od mene.
11. Vrati mi radost **svo**ga spasenja * i **učvrsti me** duhom spremnim.
12. Otvori, Gospodine, **usne** moje * i usta će moja navješćivati **hvalu** tvoju.
13. Žrtve **ti** se ne mile * kad bih paljenicu **dao, ti** je ne bi primio.
14. Žrtva Bogu **duh** je raskajan * srce raskajano, **ponizno, Bože,** nećeš prezreti.

Ps 130

N: Nbcp, 1850.
Prepjev: M. Dragutinac

151

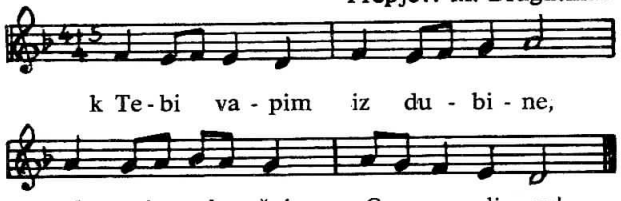

Neka čuju uši tvoje tužne riječi molbe moje.
Ako budeš gledo zloće, izdržati, Bože, tko će?
U tebe je smilovanje, zakon tvoj mi jest ufanje.
Uzdaje se moja duša, s nadom tvoje riječi sluša.
Kao zoru straža noćna čeka narod Boga moćna.
Jer je u njeg ustrpljenje i obilno otkupljenje.
Otkupit će Izraela od njegovih grešnih djela.

VELIKI TJEDAN

CVJETNICA

Ulazna

152

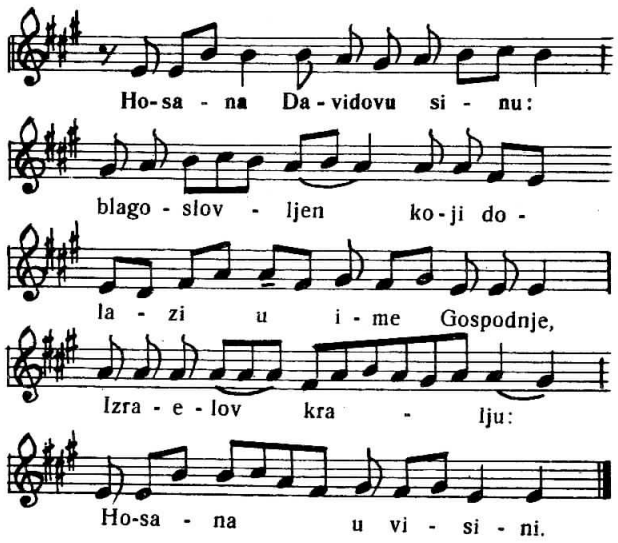

PJESMA ZA OPHOD

153

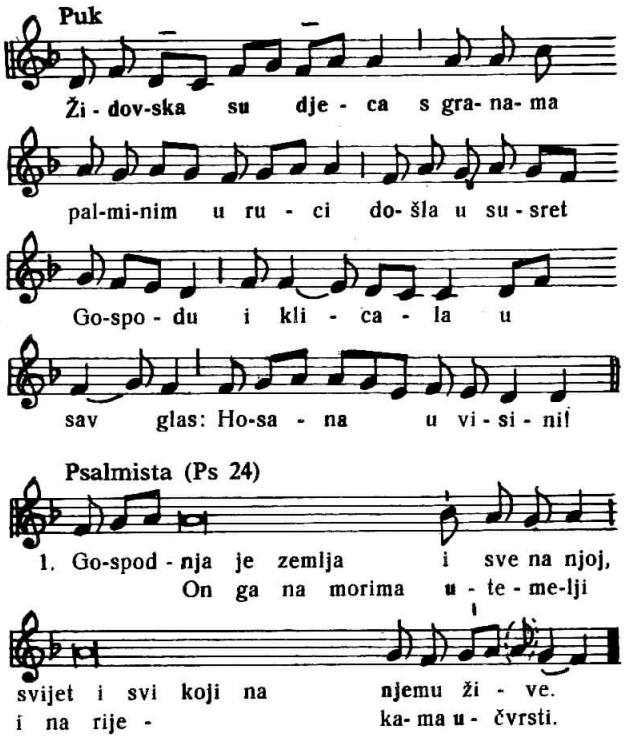

2. Tko će uzići na **Goru** Gospodnju,
tko će stati na svetom **mjestu** njegovu?
Onaj u koga su ruke čiste i **srce** nedužno:
duša mu se ne predaje ispraznosti
i ne **kune** se varavo.
Židovska su djeca...

HIMAN ZA OPHOD

154

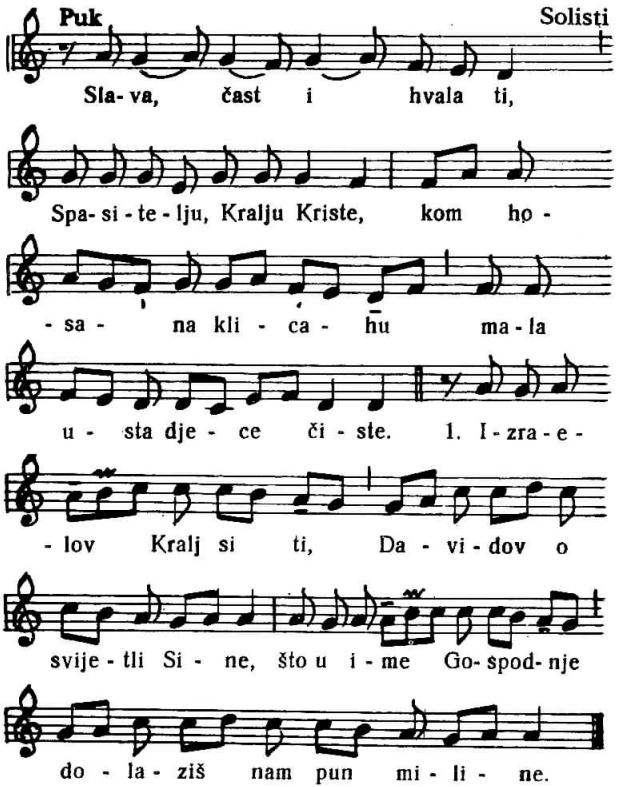

2. Zborovi te hvale svi u nebeskim dvorovima;
Smrtan čovjek, ujedno i stvorenja što ih ima.

3. Puk židovski nekada s palmama je tebe sreto:
S pjesmom, željom, molitvom dolazimo mi ti eto.

4. Oni te veličahu još u smrtnom tijelu tvomu:
Mi ti sada pjevamo kao kralju preslavnomu.

5. Milo njih si primio: i naš poklon primi tako,
Kralju dobar, milostiv, koji ljubiš dobro svako.

155 Puk — N: Lj. Galetić

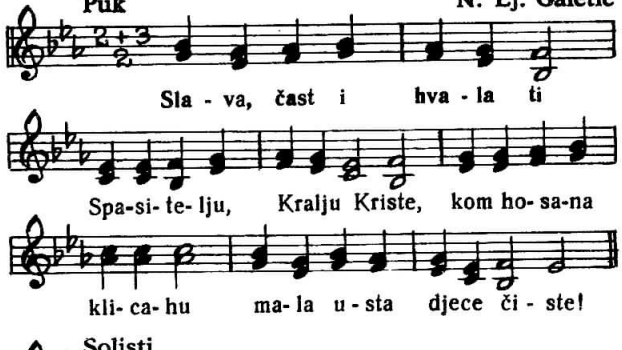

156 N: K. Kolb

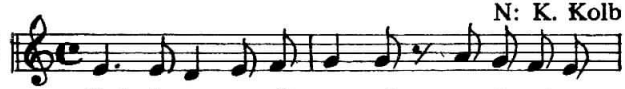

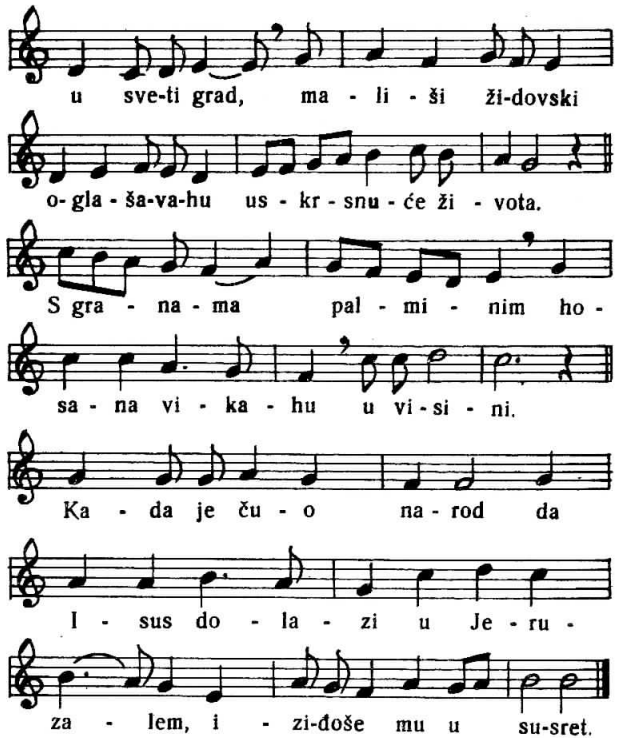

S granama palminim ...

Pripjevni psalam

157

Puk

N: A. Klobučar

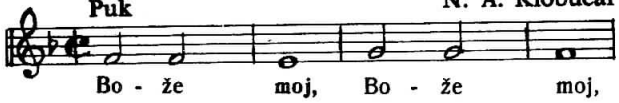

Psalmista (Ps 22)

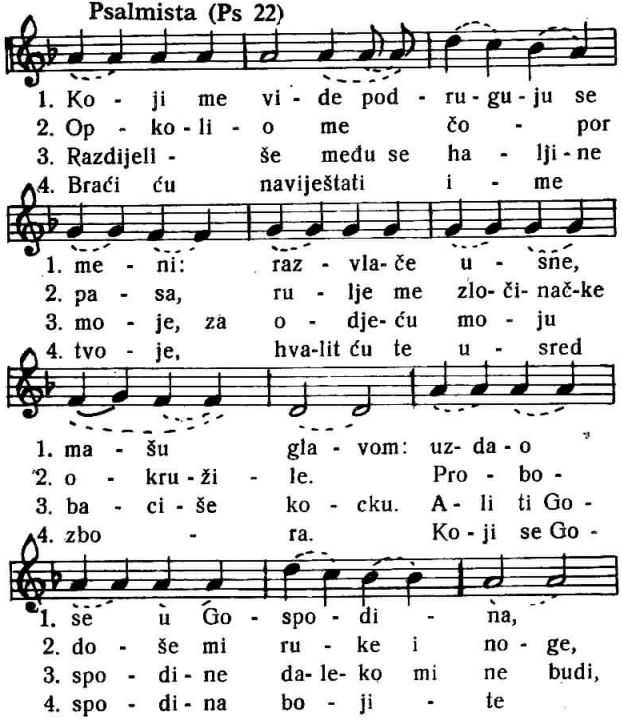

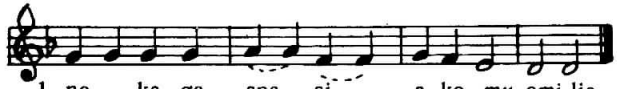

Pjesma prije evanđelja

N: A. Klobučar

158

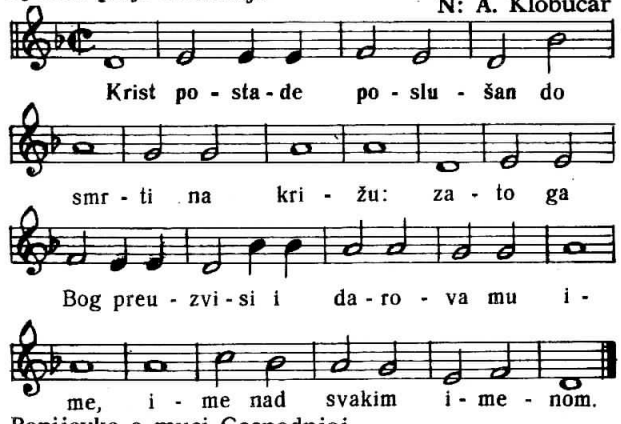

Popijevke o muci Gospodnjoj

159

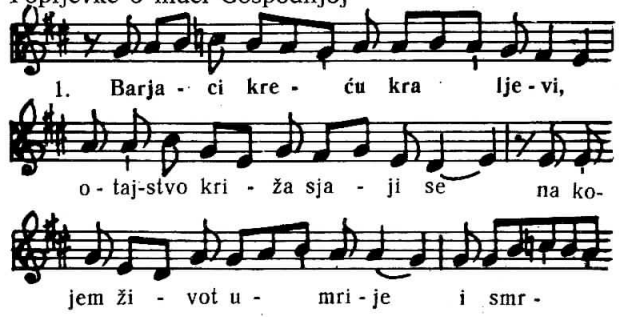

2. Kad koplje mu se okrutno * zabolo šiljkom u srce, * sa vodom krv potekla je, * od grijeha nas da očisti.

4. O drva divnog, štono sja * u kraljevskome grimizu, * kom dano bi da dotiče * toliko svete udove.

3. I ispuni se silna riječ, * što narodima David je * u svetoj pjesmi doviknu: * zavlada Bog sa drveta.

5. Na blaženim je rukama * tog svijeta cijenu nosilo * i Božje tijelo vagnuvši * sotoni plijen je otelo.

6. Oj zdravo, Križu, nado sva! * u dane Muke Gospodnje, umnoži milost dobrima * i digni krivnju s grešnika.

7. Naš spase, sveta Trojice, * nek svaki duh veliča te, * ti dijeliš križa plodove, * ti vječnu slavu podaj nam.

160 N: Co, 1701

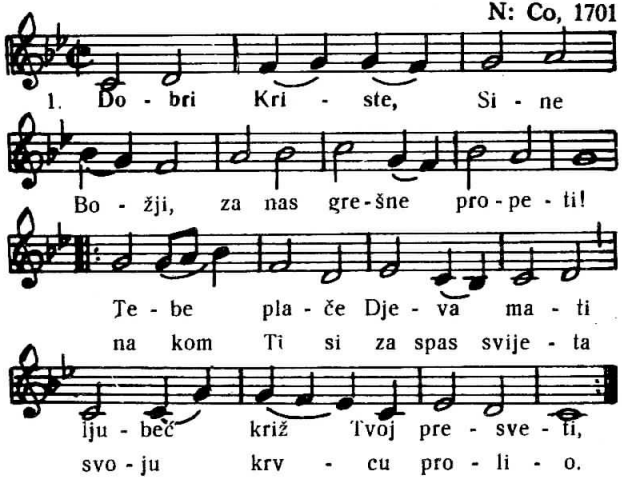

2. Plačite, sve majke, gorko Sina moga jedinog raspeta na drvu križa, Spasa svoga premilog, vašem srcu, vašoj duši tješitelja dobroga!

N: Co, 1757 **161**

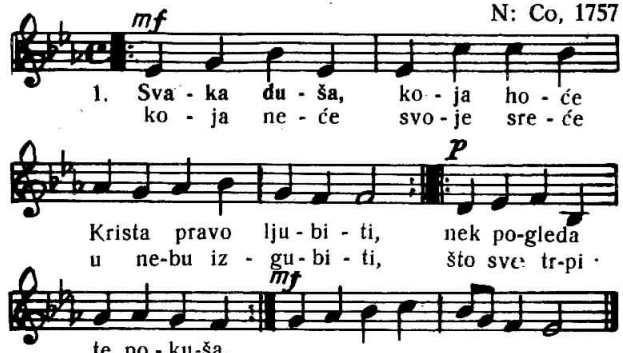

2. Gorku čašu teških muka htjede za nas popiti, biče, trnje, ruglo i smrt, sve u žrtvu stopiti! Oj, protrni nad tim djelom, dušom se obrati cijelom k Spasitelju svojemu!

N: Co, 1757 **162** 44

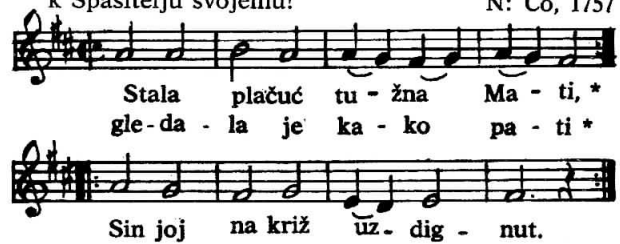

Dušom njenom razboljenom, * rastuženom, ražaljenom, * prolazio mač je ljut.
O koliko ucviljena * bješe ona uzvišena * Majka Sina jedinog!

Bol bòlova sve to ljući * blaga Mati gledajući * muke slavnog Čeda svog.
Koji čovjek ne bi plako * Majku Božju videć tako * u tjeskobi tolikoj?
Tko protužit neće s Čistom, * kada vidi gdje za Kristom * razdire se srce njoj?
Zarad grijeha svoga puka * gleda njega usred muka * i gdje bičem bijen bi.
Gleda svoga milog Šina, * ostavljenog sred gorčina, * gdje se s dušom podijeli.
Neka ljubav srca moga * gori sveđ za Krista Boga, * da mu u svem omilim.

VAZMENO TRODNEVLJE

MISA VEČERE GOSPODNJE

163

Ulazna — N: A. Canjuga

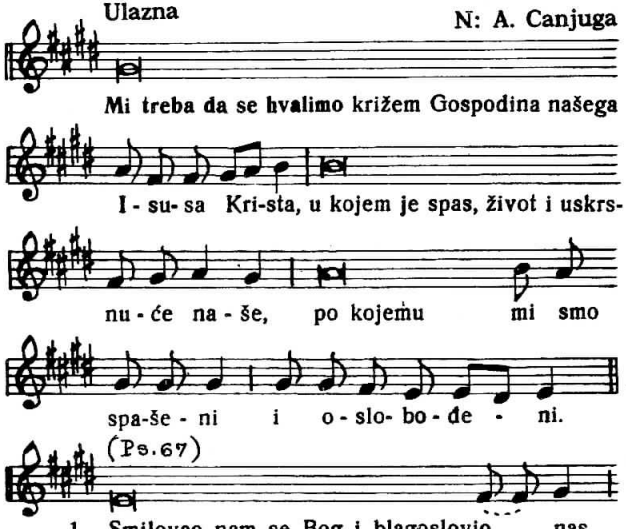

2. Da bi sva zemlja upoznala putove tvoje,
svi puci tvoje spasenje!
3. Neka te slave narodi, Bože,
neka te slave svi narodi!
4. Bog nas blagoslovio!
Neka ga štuju svi krajevi svjetski!

Pripjevni psalam

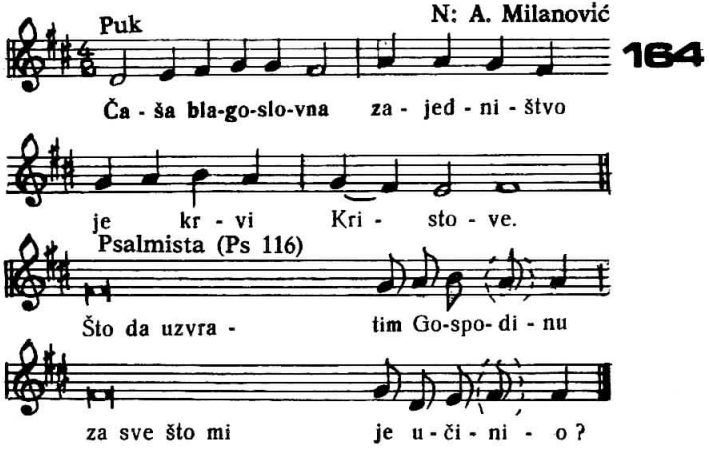

Uzet ću čašu spasenja * i zazvati ime Gospodnje.
Dragocjena je u očima Gospodnjim * smrt pobožnika njegovih.
Gospodine, tvoj sam sluga, sin sluškinje tvoje: * ti si razriješio okove moje.

Tebi ću prinijeti žrtve zahvalne, * zazvat ću ime Gospodnje.
Izvršit ću Gospodinu zavjete svoje * pred svim pukom njegovim.

Pjesma prije evanđelja

165

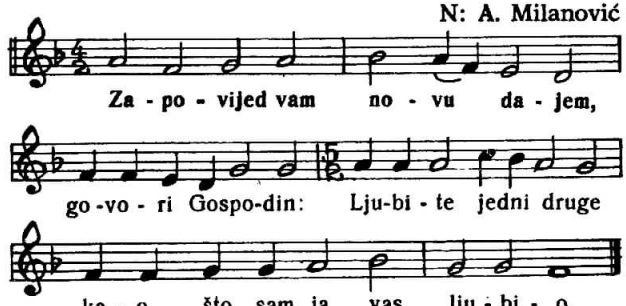

166

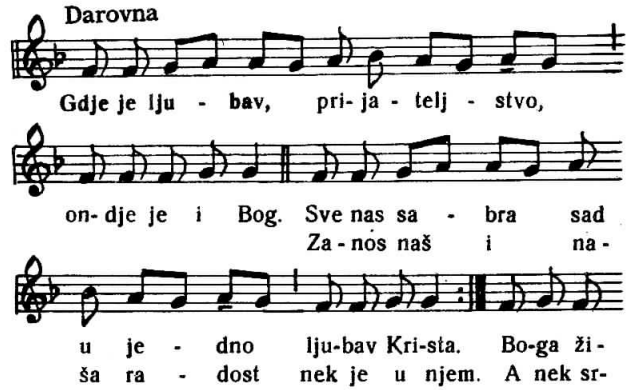

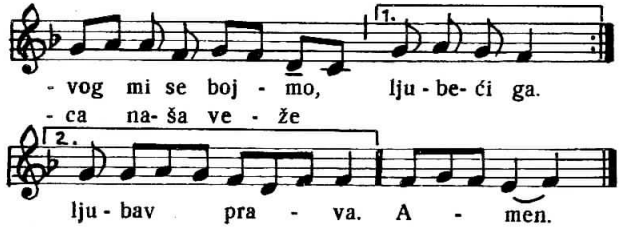

Gdje je ljubav...

Kad se, dakle, sakupljamo mi u jedno.
Nek se više i ne dijele naše misli.
Nek je konac zlobnim svađam, a i raspram.
U sredini našoj neka bude Krist Bog.
Gdje je ljubav...

Skupa s blaženima nama podaj vidjet,
Proslavljenim lice tvoje, Kriste Bože,
Radost što je neizmjerna, i to prava,
Po sve vijeke, i kroz vječnost svu bez kraja. Amen.

PETAK

MUKE GOSPODNJE

Pjesma prije evanđelja — Krist postade poslušan ... v. br. 158, str. 171.

Klanjanje sv. Križu

167

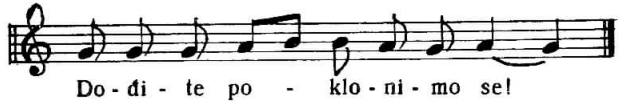

Pjesme za vrijeme klanjanja križu

Prijekori — puk

168

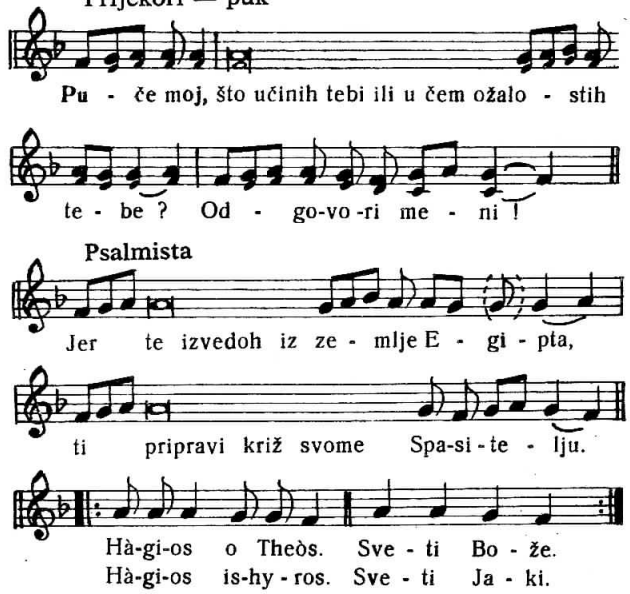

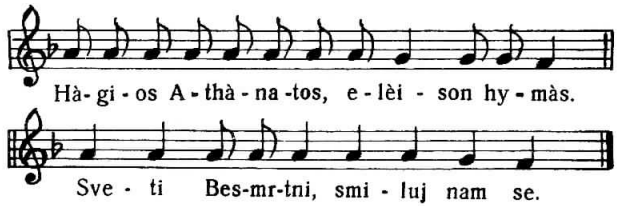

Jer te vodih kroz pustinju četrdeset godina, / i manom te hranih, / i uvedoh te u zemlju **do**sta dobru: **ti** pripravi križ svome **Spa**sitelju. Hàgios o Theòs ...

Što još moradoh učiniti tebi, a ne učinih? / Ja eto zasadih tebe kao izabrani prekrasni vinograd svoj, / **a** ti meni postade odviše gorak, / jer žeđ moju napoji octom **i** kopljem probode bok svome **Spa**sitelju. Hàgios o Theòs ...

Ja radi tebe bičevima udarih Egipat s prvorođen**cima** njegovim, / **a** ti mene predade, da **me** bičuju. Puče moj ...

Ja izvedoh tebe iz Egipta / potopivši Faraona u **mo**re Crveno, / **a** ti mene predade glavarima **sve**ćeničkim. Puče **moj** ...

Ja pred tobom **ot**vorih more, / **a** ti otvori **kop**ljem bok moj. Puče **moj** ...

Ja pred tobom idoh u **stu**pu oblaka, / **a** ti mene odvede u sudni**cu** Pilata. Puče moj ...

Ja hranih tebe u **pu**stinji manom, / **a** ti mene udari zaušnicama i **bi**čevima. Puče moj ...

Ja tebe napojih vodom spasen**ja** iz stijene, / **a** ti mene napoji **žu**či i octom. Puče moj ...

Ja radi tebe potukoh kraljeve **Ka**nanejske, / **a** ti si tukao trstikom **gla**vu moju. Puče moj ...

Ja dadoh tebi **že**zlo kraljevsko, / **a** ti dade glavi mojoj **krva**vi vijenac. Puče moj ...

Ja uzvisih tebe **ve**likom moći, / **a** ti mene objesi na **dr**vo križa. Puče moj ...

Himan

169

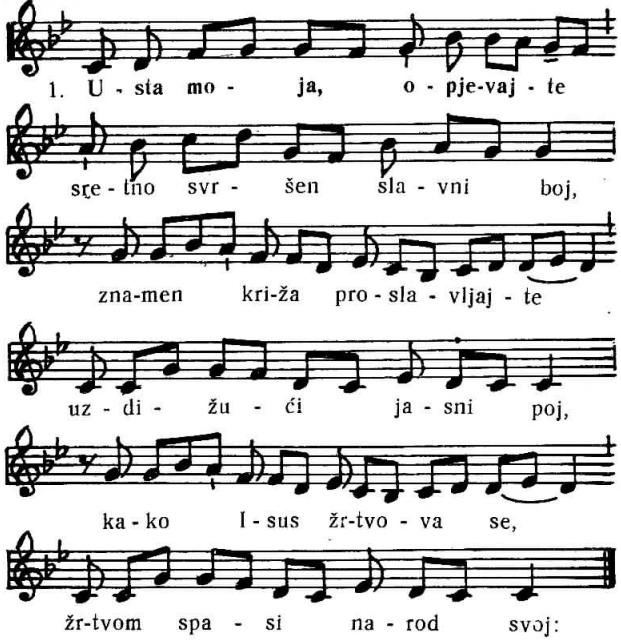

2. Višnji Stvorac žaleć bijedu * Adama zavedenog, * * kada taj se usmrtio * voćem s drva zlokobnog, * nađe drvo, što će platit * silnu štetu drva tog.

3. Trebalo je prema redu, * postavljenom za naš spas, * da omete mudrost, varku, * koju sprede zmijin glas, * i da otud lijek nam kane, * otkle dušman rani nas.

4. Kada vrijeme napuni se, * da ta misô bude čin, krenu s grada Oca svoga * Stvorac svijeta, Božji Sin, * i u tijelu pojavi se * kao sinak Djevičin.

5. Plače Dijete položeno * posred tijesnih jaslica, * povojima povija mu * tijelo Majka Djevica, * ruke, noge Svevišnjemu * usko steže vezica.

6. U sve vijeke budi slava * Trojici božanstvenoj, * Ocu, Sinu, Duhu Svetom, * koji tješi narod svoj! * nek se ime višnjeg Boga * pjeva po vasionoj.

VAZMENO BDJENJE

PRIPJEVNI PSALMI

Pošalji Duha svojega Gospodine ... v. br. 191, str. 201

Puk N: A. Milanović

170

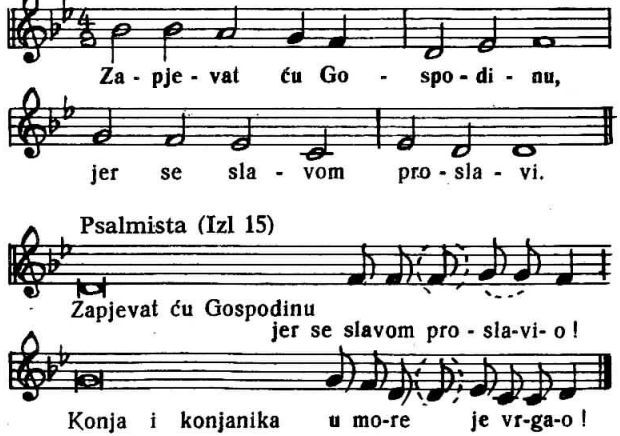

— Moja je snaga, moja **pje**sma — Gospodin,
jer je mojim **pos**tao izbaviteljem.
— On je Bog moj, **nje**ga ću slaviti;
on je Bog oca moga, **nje**ga ću veličati.

— Gospodin je ratnik,
Jahve je ime njegovo.
— Kola Faraonova i vojsku mu u more baci;
cvijet njegovih štitonoša potonu u Moru crvenom.
— Valovi ih prekriše;
poput kamena u morske potonuše dubine.
— Desnica tvoja, Gospodine, snagom se prodiči;
desnica tvoja, Gospodine, raskomada dušmana.
— Dovest ćeš ih i posaditi na gori svoje baštine,
na mjestu koje ti, Gospodine,
svojim učini Boravištem,
— Svetištem, Gospodine, tvojom rukom sazidanim.
Vazda i dovijeka Gospodin će kraljevati.

Poklik kod blagoslova krsne vode

171

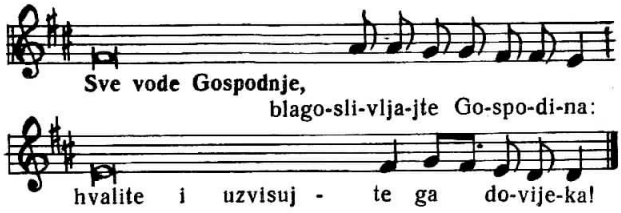

Himan krsnih obećanja

N: A. Klobučar

172

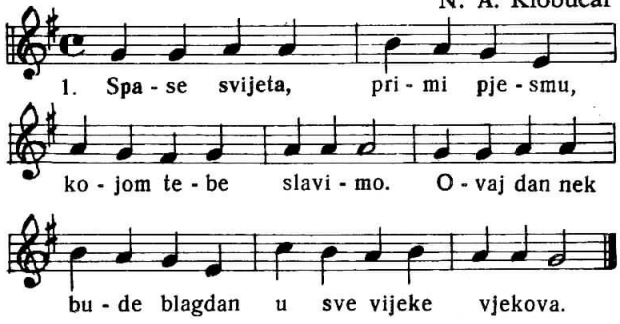

2. Sveti krst nam pere dušu * goneć iz nje zloću svu. * Kad se čelo uljem maže, * Božji dar se ulijeva.

3. Ovaj dan nek bude blagdan * u sve vijeke vjekova, * neka bude hvale vrijedan, * nikad da ne zastari.

Pripjevni psalam

Puk

173

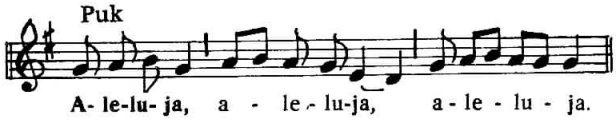

Psalmista (Ps 118)

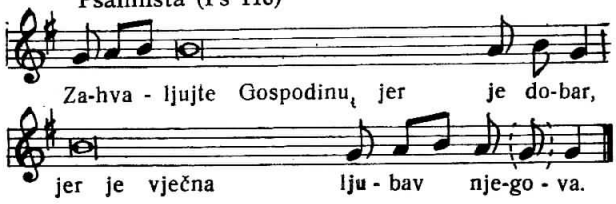

— Neka rekne dom Izraelov: * Vječna je ljubav njegova!
— Gospodnja me uzdignu desnica, * Gospodnja se proslavi desnica!
— Ne, umrijeti neću, nego živjeti, * i kazivat ću djela Gospodnja.
— Kamen koji odbaciše graditelji, * postade kamen zaglavni.
— Gospodnje je to djelo: * kakvo čudo u očima našim!

PEDESETNICA

VAZAM .

1,2,3 Pedesetnica
4. Uzašašće
5. Duhovi

ULAZNE PJESME

174 Puk N: A. Canjuga

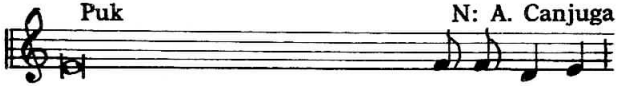

1. Doista uskrsnu Gospodin, a - le - lu - ja,
2. Uskrsnu Gospodin od mrtvih, kako reče, a - le - lu - ja,
3. Pjevajte Gospodinu pjesmu novu, a - le - lu - ja,
4. Galilejci, što stojite i gledate u nebo, a - le - lu - ja,
5. Ljubav je Božja razlivena u srcima našim, a - le - lu - ja,

1. njemu slava i vlast, a - le - lu - ja,
2. kličimo i radujmo se svi, a - le - lu - ja,
3. jer učini djela čudesna, a - le - lu - ja,
4. ovaj Isus kao što ste ga vidjeli da odlazi na nebo, a - le - lu - ja,
5. po Duhu Svetom, a - le - lu - ja,

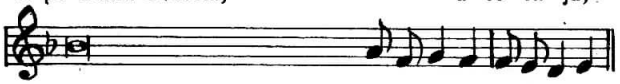

1. u vijeke vjekova, a- le- lu- ja, a-le-lu- ja.
2. jer navijeke vlada, a- le- lu -ja, a-le-lu- ja.
3. pred poganima pravednosti objavi, a- le- lu- ja, a-le-lu- ja.
4. isto će tako doći, a- le- lu- ja, a-le-lu- ja.
5. koji prebiva u nama, a- le- lu- ja, a-le-lu- ja.

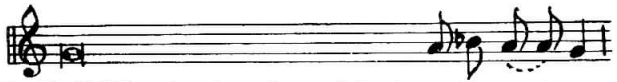

1. Ps 10. Veličam te, jer si me izbavi - o, Go- spodi- ne,

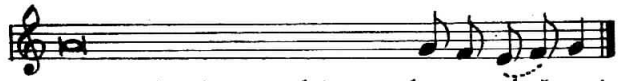

i nisi dao da se raduju na - da mnom du-šma-ni.

— Gospodine, izveo si mi **dušu** iz podzemlja, * na rubu groba ti si **me** oživio.
— Pjevajte Gospodinu pobožnici njegovi, * zahvaljujte svetom **imenu** njegovu.
— Slava Ocu . . .

2. Ps 105.

— Hvalite Gospodina, prizivajte mu ime * navješćujte među narodima **djela** njegova.
— Pjevajte **mu** i svirajte, * pripovijedajte sva njegova čudesa.
— Dičite se svetim imenom njegovim, * neka se raduje srce onih što traže Gospodina.
— Tražite Gospodina i njegovu snagu, * tražite svagda lice njegovo.
— Slava Ocu . . .

3. Ps 98.

— Pjevajte Gospodinu pjesmu novu, * jer učini djela čudesna.
— Pobjedu mu pribavi desnica njegova * i sveta mišica njegova.
— Gospodin obznani svoje spasenje, * pred poganima pravednost objavi.
— Slava Ocu . . .

4. Ps 47.

— Plješčite rukama svi narodi *
kličite Bogu glasom radosnim.
— Uzlazi Bog uz klicanje *
Gospodin uza zvuke trublje.
— Pjevajte Bogu, pjevajte, *
pjevajte našemu kralju, pjevajte.
— Slava Ocu...

5. Ps 104.

— Blagoslivljaj, dušo moja, Gospodina *
Gospodine, Bože moj, silno si velik.
— Odjeven veličanstvom i ljepotom *
svjetlošću ogrnut kao plaštem.
— Kako su brojna tvoja djela, Gospodine, *
puna je zemlja tvojih stvorenja.
— Slava Ocu...

175

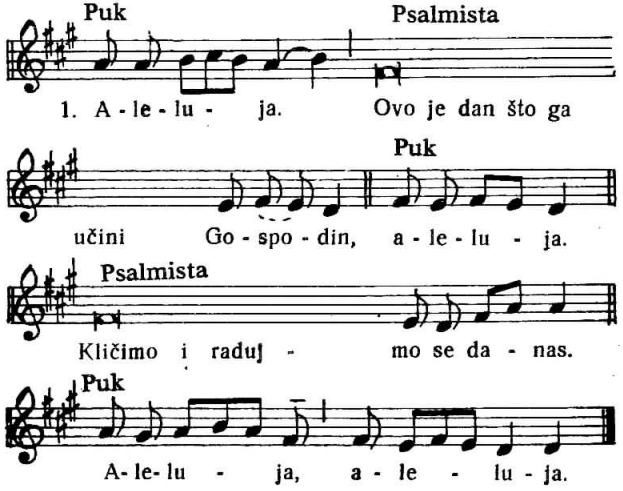

2. Aleluja. Kamen je odvaljen, aleluja,
sa vrata groba, aleluja, aleluja.

3. Aleluja. Uzeše moga Gospodina, aleluja,
i gdje ga postaviše ne znam, aleluja, aleluja.

4. Aleluja. Koga tražiš, ženo? Aleluja.
Živoga sa mrtvima, aleluja, aleluja.

5. Aleluja! Ne plači, Marijo, aleluja,
uskrsnuo je Gospodin, aleluja, aleluja.

6. Aleluja! Reci nam, Marijo, aleluja,
što si vidjela na putu? Aleluja, aleluja.

7. Aleluja! Anđeoske svjedoke, aleluja,
ručnik i plahte, aleluja, aleluja.

8. Aleluja! Uskrsnu iz groba, aleluja,
koji je za nas visio na križu, aleluja, aleluja.

9. Aleluja! Uskrsnu Krist nada naša, aleluja,
predvodit će svoje u Galileju, aleluja, aleluja.

N: A. Klobučar

176

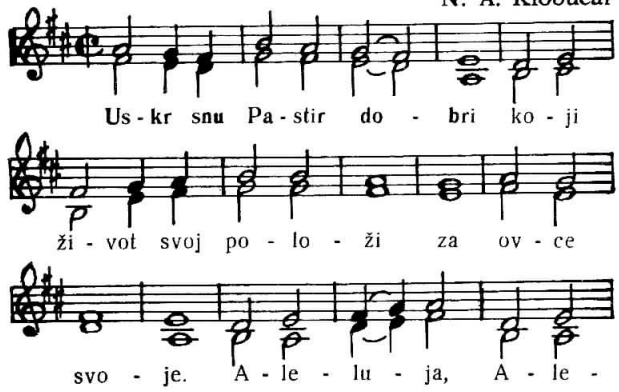

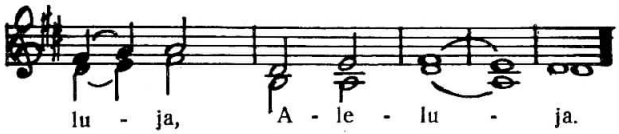

PRIPJEVNI PSALMI

177

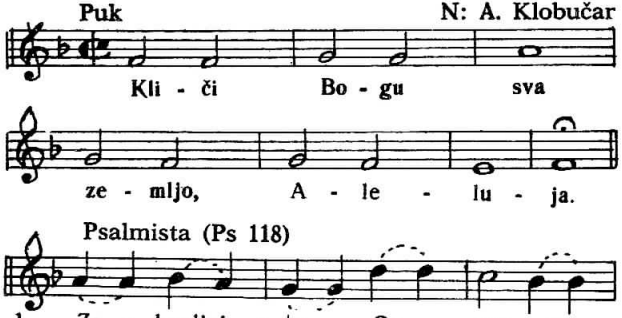

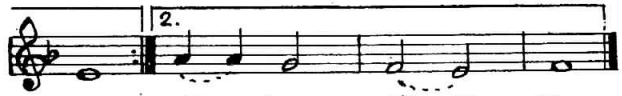

178

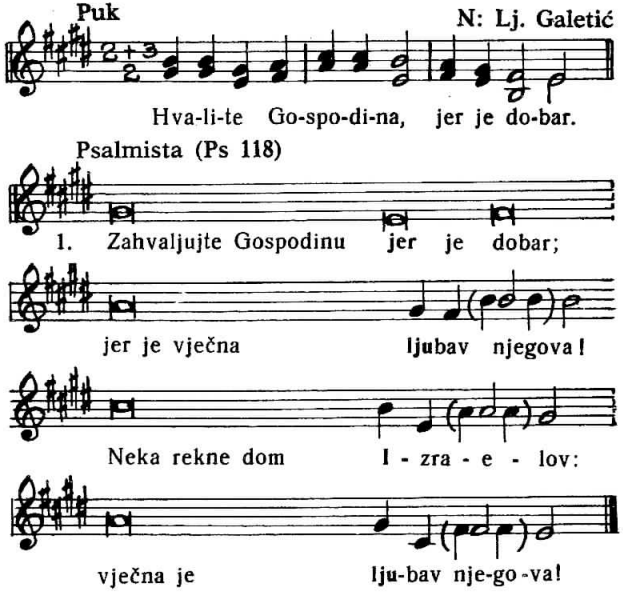

2. Gospodnja me **uz**dignu desnica * Gospodnja se pro**sla**vi desnica!

Ne, umrijeti neću, **ne**go živjeti * i kazivat ću **dje**la Gospodnja.

3. Kamen koji odbaciše graditelji, * postade **kamen** zaglavni!
Gospodnje **to** je djelo, * kakvo čudo u **našim** očima!

179 Posljednica

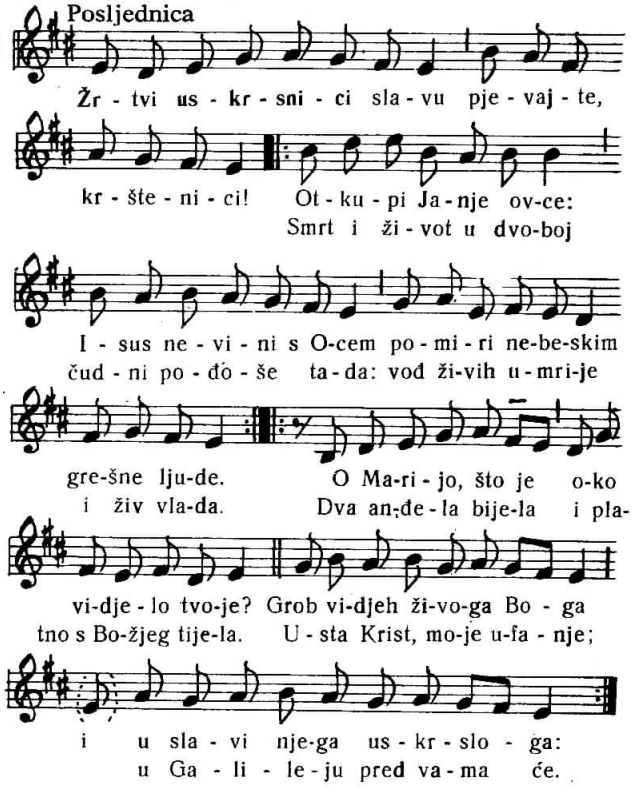

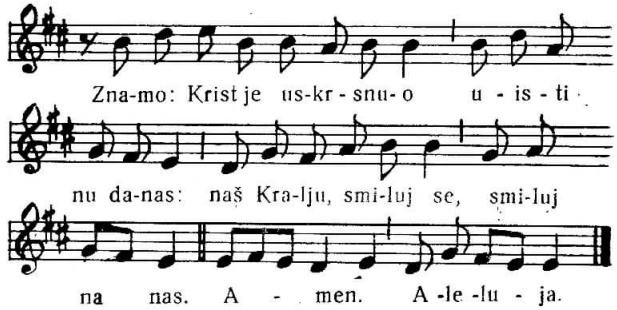

PRIĆESNE

1,2,3 Pedesetnica
4. Uzašašće
5. Duhovi

180 **Puk** **N: A. Canjuga**

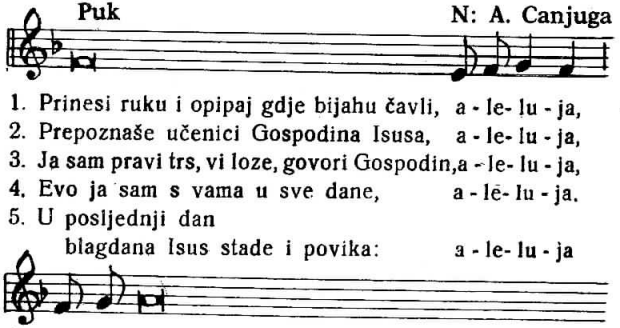

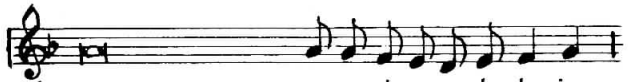

1. ne-go vjeran, a - le - lu - ja,
2. a - le - lu - ja, a - le - lu - ja,
3. taj donosi mno-go ro-da, a - le - lu - ja,
4. a - le - lu - ja, a - le - lu - ja,
5. i ne-ka pi-je, a - le - lu - ja,

1. a - le - lu - ja, a - le - lu - ja.
2. a - le - lu - ja, a - le - lu - ja.
3. a - le - lu - ja, a - le - lu - ja.
4. a - le - lu - ja, a - le - lu - ja.
5. a - le - lu - ja, a - le - lu - ja.

Psalmista (Ps 118)

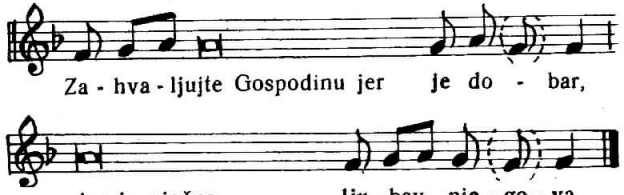

Za - hva - ljujte Gospodinu jer je do - bar,
jer je vječna lju - bav nje - go - va.

— Svi koji se Gospodina boje neka reknu: Vječna je ljubav njegova.
— Ovo je dan što ga učini Gospodin, * kličimo i radujmo se njemu.
— Ti si Bog moj — tebi zahvaljujem, * Bože moj, tebe ja uzvisujem.
— Zahvaljujte Gospodinu, jer je dobar, * jer je vječna ljubav njegova.
— Slava Ocu...

3. Ps 80.

— Pjevajte Gospodinu pjesmu novu, *
pjevaj Gospodinu, sva zemljo!
— Pjevajte Gospodinu, hvalite ime njegovo, *
navješćujte iz dana u dan spasenje njegovo.
— Raduj se nebo i kliči zemljo, *
neka huči more i što je u njemu.
— Slava Ocu...

4. i 5. Ps 68.

— Pjevajte Bogu, slavite mu ime *
i kličite pred njim.
— Blagoslovljen Gospodin dan za danom, *
nosi nas Bog naš Spasitelj.
— Bog naš jest Bog koji spasava *
Gospodin od smrti izbavlja.
— Slava Ocu...

181

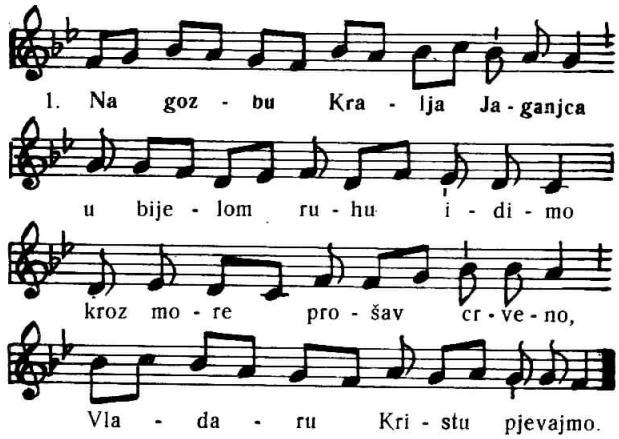

1. Na goz - bu Kra - lja Ja - ganjca
u bije - lom ru - hu i - di - mo
kroz mo - re pro - šav cr - ve - no,
Vla - da - ru Kri - stu pjevajmo.

2. U svojoj divnoj ljubavi * on pit' nam daje svetu Krv, * ta ljubav tijelo njegovo * ko svećenik prikazuje.

3. Od krvi se na vratima * strahovit plaši anđeo, * put u moru se otvara, * dušmana vali gutaju.

4. Naš vazam odsad Isus je, * vazmeno naše Janje On, * i čistim ljudskim dušama * neokaljani, čisti kruh.

5. O, rajska žrtvo istinska, * što pako si pokorila, * što pretrgla si smrtni vez * i dar života donijela!

6. Nadvladav pakô, slavno Krist * barjake svoje razvija, * raj otvara i povlači * ko sužnja kralja tminskoga.
7. Da budeš vazda, Isuse, * veselje naše uskrsno, * preporođene izbavi * od grijeha smrti užasne.

8. Sva slava Ocu vječnomu * i uskrslomu Sinu mu * sa Tješiteljem Presvetim * u vječne vijeke vjekova. Amen.

182

N: Đ. Golubić

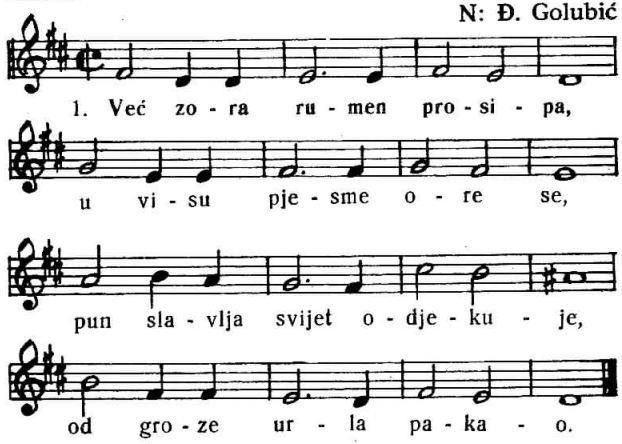

2. Oslobođene očeve * iz tamnog smrtnog podzemlja * u svijetli život izvodi * nebeski Kralj svemogući.

3. Stražari grob mu čuvali * i pečatio kamen ga, * a u grob svoj ko pobjednik * on sada smrt sahranjuje.

4. I viče sjajan anđeo: * »Nek pjesme grobne svrše se, * tugovat, plakat, prestajte: * zatirač smrti uskrsnu!«

5. Da budeš vazda, Isuse, * veselje naše uskrsno, * preporođene izbavi * od grijeha smrti užasne.

6. Sva slava Ocu vječnomu * i uskrslomu Sinu mu * sa Tješiteljem Presvetim * u vječne vijeke vjekova. Amen.

183

N: Co, 1701

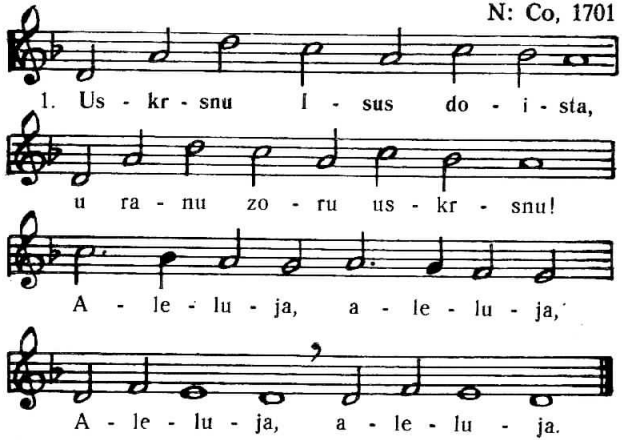

2. U ranu zoru uskrsnu, * u slavlju naš Otkupitelj.
3. Kad sunca prvi sinu trak, * tad raspade se grijeha mrak.

4. I anđeo nam navijesti * spasenja tu vijest veselu.
5. U dvore uđe nebeske * uskrsnuli naš Spasitelj.
6. Koj nadbi sile paklene * te slavno sada kraljuje.

184

N: Co, 1757

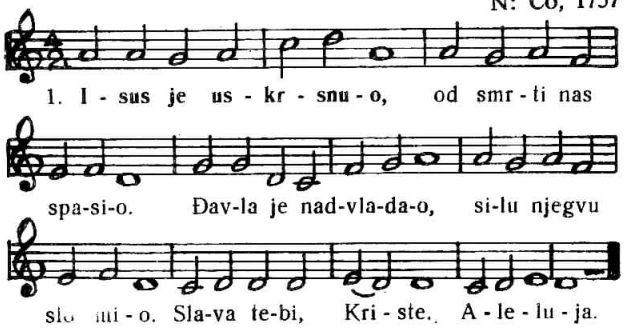

2. Vrata raja otvori, * tako željno čekanog, * radosno tad javi se * usred dvora nebeskog.
Slava Tebi...
3. Klicao je rajski dvor * pun veselją, radosti, zadrhtao pakla zbor * u golemoj nevolji.
Slava Tebi...
4. Popadajmo i mi svi * uskrslome Isusu, * i u žarkoj ljubavi * pjesmu pojmo veselu:
Slava Tebi...
5. Hvala Tebi, Jaganjče, * nevin za nas predani, * slava ti, što uskrse, * Spasitelju preslavni!
Slava Tebi...

185
54

N: Co, 1757
T: M. Pavelić

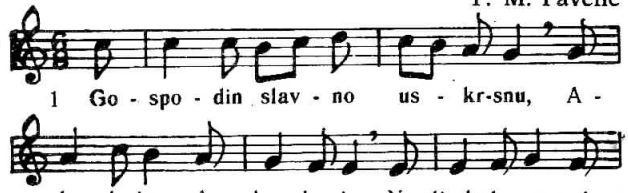

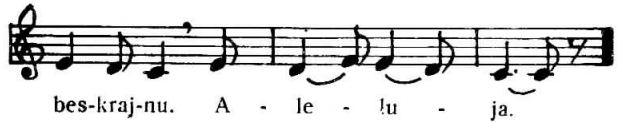

2. On slavno svrši ljuti boj, Aleluja...
Od grijeha spasi narod svoj. Aleluja.

3. Ko janje na križ pribit bî, Aleluja...
Na križu đavla pobijedi. Aleluja.

4. Ko cio raj mu srce sja, Aleluja...
I sve nas milo ogrijeva. Aleluja...

5. Sveđ hvala Kristu uskrslom, Aleluja...
Nek ječi zemljom spasenom. Aleluja.

186

N: Co, 1757

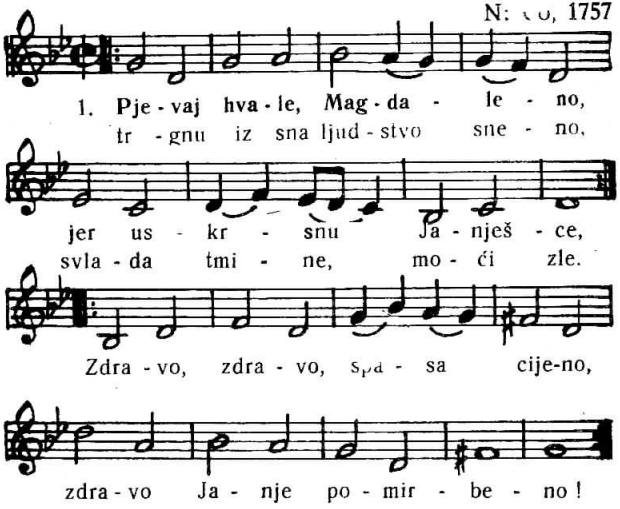

2. Svršila se krvna žrtva, * Krist pobijedi svijeta grijeh; * obnovi nam carstva mrtva, * pade pakla bijes i smijeh.
Zdravo...
3. Svim uskrsnu život duše * usta Gospod, mira car; * potoci se krvi suše, * otkad grije njegov žar.
Zdravo...
4. Suza sreće nek ti reče, * Magdaleno, s oka tvog, * usta Gospod kako reče * usta s groba velji Bog.
Zdravo...
5. Srce ljudsko, gore, gore, * jer uskrsnu Isus spas, * nek u njegve rajske dvore, * naše pjesme dopre glas!
Zdravo...
6. Sinu duši uskrsnuće, * Kriste, daj nam žrtve plod, * o ispuni to čeznuće: * uskrisi ljudski rod!
Zdravo...

187 52

N: Co, 1757
T: M. Pavelić

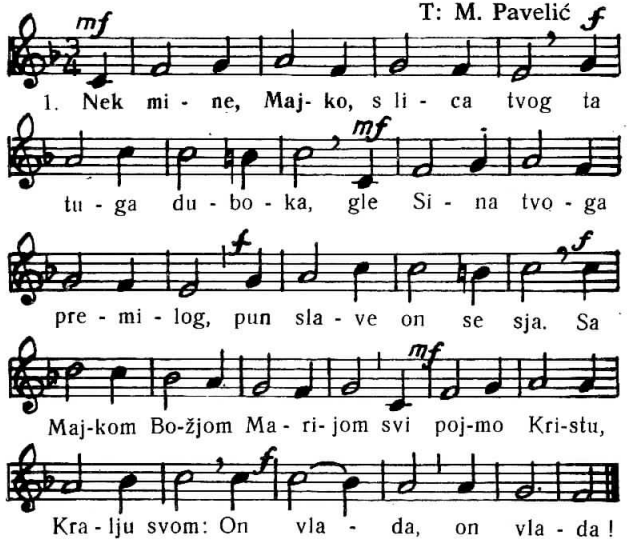

2. Nadvlada, Majko, đavla on, * i svrši ljuti boj, * iz groba usta napokon * po riječi proročkoj.
Sa Majkom...
3. Već bježi evo crni mrak * pred svjetlom njegovim * već sja, o Majko, križa znak * nad hramom presvetim.
Sa Majkom...
4. On smilova se puku svom, * što bješe mnogo kriv, * sad krstom ga i pokorom * sveđ pere milostiv.
Sa Majkom...
5. Iz sjajnih, Majko rana pet * svu milost iždiše, * a Srce mu je divni cvijet * s kog ljubav miriše.
Sa Majkom...
6. Sa strana svih se ori glas * iz grudi puku tvom: * o vodi, Majko, u raj nas * k svom Sinu uskrslom.
Sa Majkom...

N: Cithara octochorda, 1701.

187 A

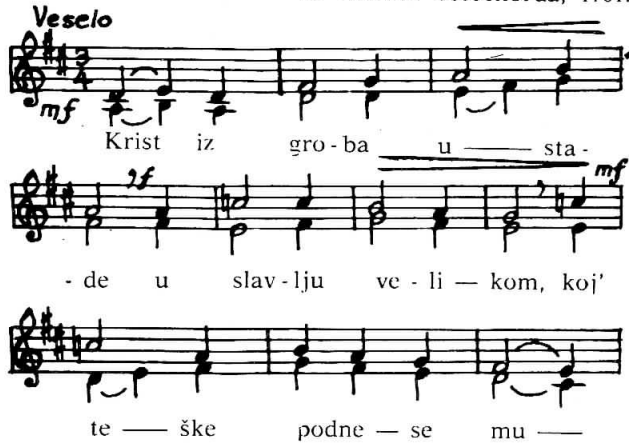

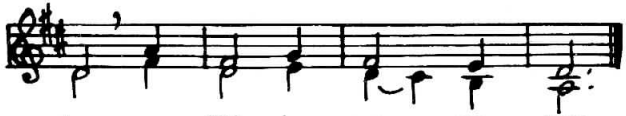

2. Smrt nadvlada smrću svom, — a đavla pobijedi, — i život vječni nam kupi — nebeskih radosti.

3. Janje Božje nevino — svoj život žrtvova, — od grijeha da nas otkupi — i s Ocem pomiri.

4. Slava tebi, Isuse, — što smrt si svladao, — i s Ocem i Duhom Svetim — u vječne vjekove.

188
49

N: R. Taclik

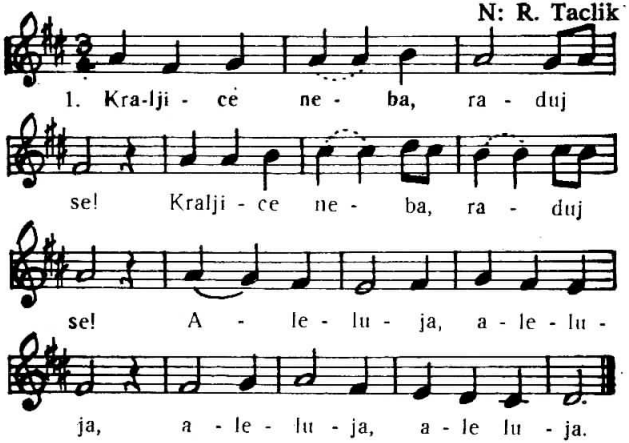

2. Jer, kog si dostojna bila nosit,
Jer, kog si dostojna bila nosit. Aleluja!
3. Uskrsnu, kako je rekao,
Uskrsnu, kako je rekao. Aleluja!
4. Moli, moli Boga za nas!
Moli, moli Boga za nas! Aleluja!

189

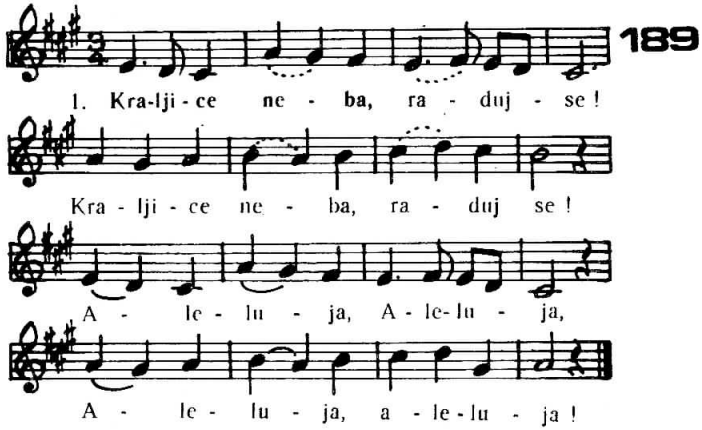

N: F. Pintarić

189 A

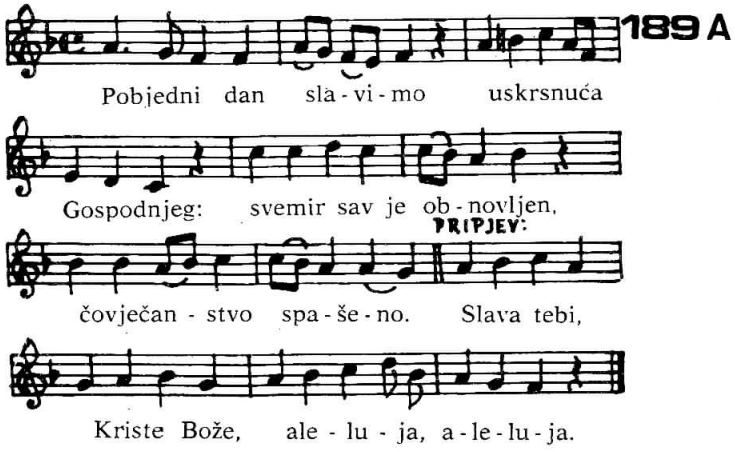

Uzašašće

Pripjevni psalam

190

Puk

N: A. Klobučar

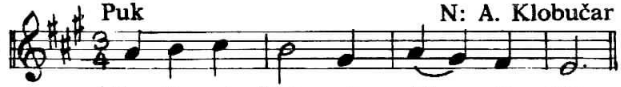

Psalmista (Ps 47)

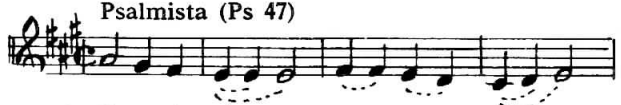

1. Na-ro-di svi plje - ščite ru-ka-ma,
   jer je Go - spodin to, sve - vi-šnji stra - šan,
2. Uz-la-zi Bog, uz-la-zi uz kli-ca-nje,
   Pje-vaj-te Bo - gu, pje - vaj-te, pje-vaj-te
3. Jer on je kralj nad zem-ljom svom
   Bog kra-lju-je nad na - ro - di - ma,

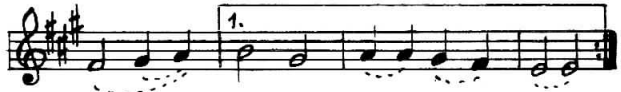

1. kli - či - te Bo - gu glasom ra - do - snim,
   kralj
2. Go-spo-din u - za zvu-ke tru - blje.
   kra-lju
3. pje-vaj-te Bo - gu pje - va-či vrsni.
   Sto - lu - je

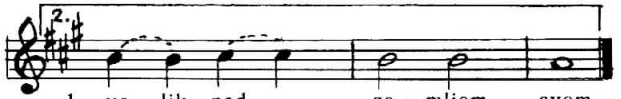

1. ve - lik nad ze - mljom svom.
2. na - še - mu. pje - vaj - te.
3. Bog na sve-tom prije - sto - lju

Duhovi

Pripjevni psalam

191

Puk

N: A. Klobučar

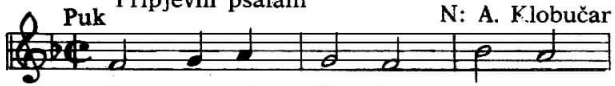

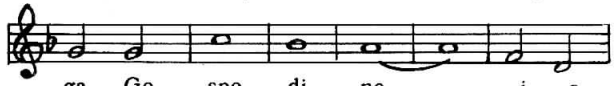

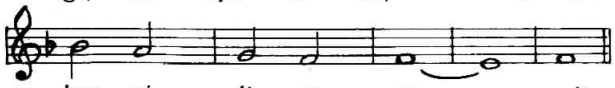

Psalmista (Ps 104)

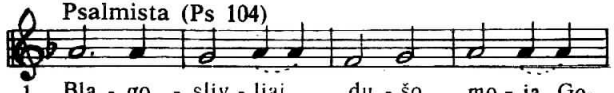

1. Bla - go - sliv - ljaj, du - šo mo - ja, Go-
2. A - ko dah im o - dù - zmeš u -
3. Ne - ka do vijeka tra - je sla - va

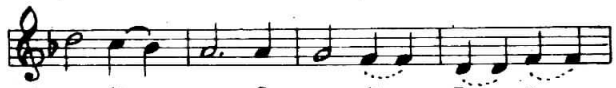

1. spo - di - na, Go - spo - di - ne Bo - že
2. gi - ba - ju i o - pet se u prah
3. Go - spo - dnja, nek' se radu-je Go -

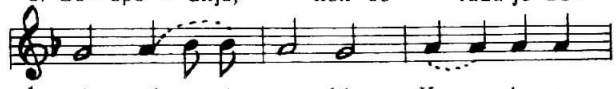

1. moj, sil- no si ve - lik. Ka - ko su
2. vra - - ća - ju. Po- ša - lješ li
3. spo - din u djelima svojim. Bi - lo mu

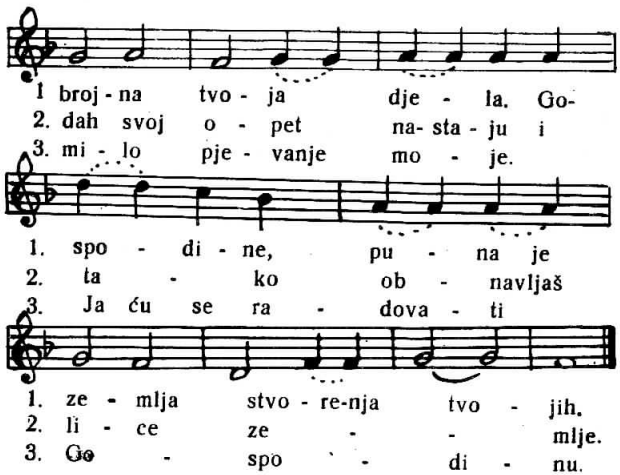

Posljednica

N: R. Taclik

192

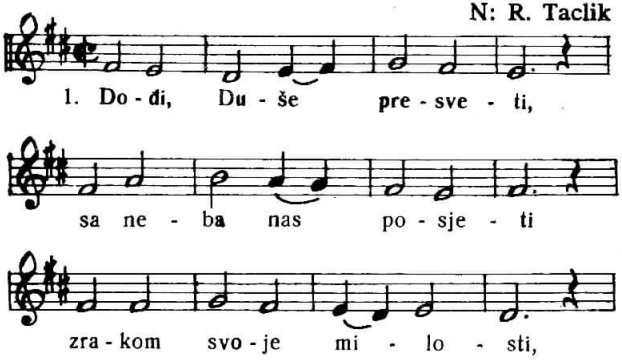

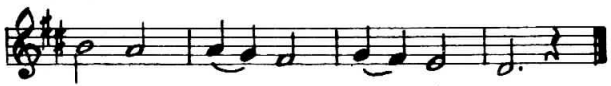

2. Dođi, Oče ubogih, * djelitelju dara svih, * dođi, srca svjetlosti.

3. Tješitelju tako blag, * ti nebeski goste drag, * pun miline hlade tih.

4. Umornima odmore, * u vrućini lahore, razgovore žalosnih.

5. Sjaju svjetla blaženog, * sjaj u srcu puka svog, * napuni nam dušu svu.

6. Bez božanstva tvojega, * čovjek je bez ičega, * tone sav u crnom zlu.

7. Nečiste nas umivaj, * suha srca zalivaj, * vidaj rane ranjenim.

8. Mekšaj ćudi kamene, * zagrij grudi ledene, * ne daj nama putem zlim.

9. Svim što vjeru imaju, * što se u te ufaju, * sedam svojih dara daj.

10. Daj nam krepost zaslužnu * i smrt lijepu, blaženu, * daj vjekovit svima raj.

193
57

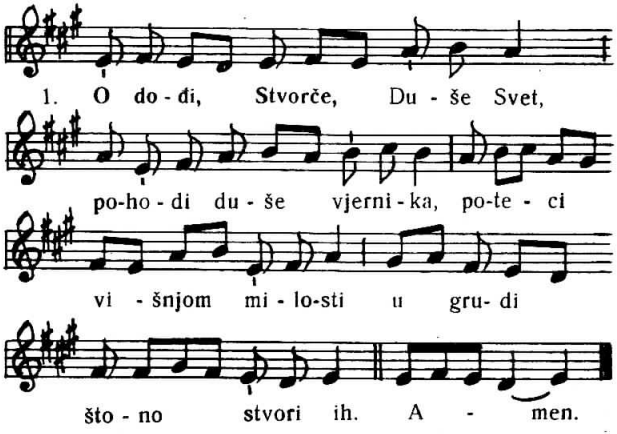

2. Ti nazivaš se Tješitelj, * blagodat Boga svevišnjeg, * studenac živi, ljubav, plam * i pomazanje duhovno.

3. Darova sedam razdaješ, * ti, prste desne Očeve, * od vječnog Oca obećan, ti puniš usta besjedom.

4. Zapali svjetlo u srcu, * zadahni dušu ljubavlju, * u nemoćima tjelesnim * potkrepljuj nas bez prestanka.

5. Dušmana od nas otjeraj * i postojani mir nam daj, * ispred nas idi, vodi nas * da svakog zla se klonimo.

6. Daj Oca da upoznamo * i Krista, Sina njegova, * i u te Duha njihova, * da vjerujemo sveudilj.

7. Sva slava Ocu vječnomu * i uskrslomu Sinu mu * sa Tješiteljem Presvetim, * nek bude sad i uvijeke. Amen.

N: A. Grgičević-Jurjević

194

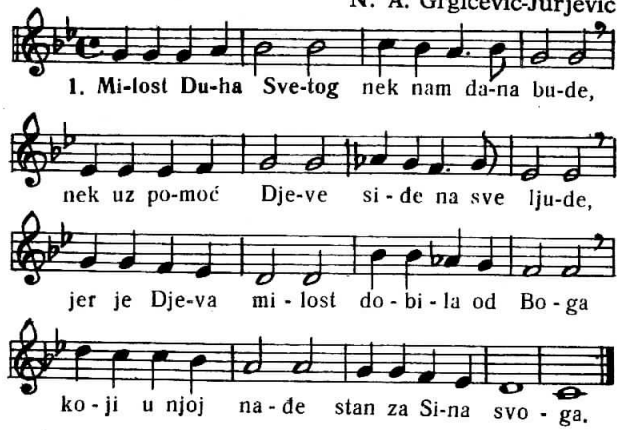

2. Nama se udostoj, Duše, pomoć dati,
Stope nam upravljaj, milosti ne krati,
A kad jednog dana počne Bog da sudi,
Daj da s desne svoje mjesto nam ponudi.

SVETAČKA SLAVLJA

ULAZNE PJESME

1. Uznesenje Marijino
2. Bezgrešno Začeće
3. Opći blagdani BDM
4. Mučenici
5. Pastiri
6. Učitelji
7. Djevice
8. Sveti i svetice

195 N. A. Canjuga

1. Na nebu se pokaza zna - me-nje ve- li - ko:
2. Radujem se u Gospodi - nu, ra- du - jem,
3. Blagoslovljena si Djevo Marijo od Bo-ga Sve-vi-šnjeg,
4. Evo pravoga mu-če - ni - ka,
5. Sam ću potražiti ovce svoje, govo - ri Go - spo - din,
6. Pravednikova usta mudrost ka-zu- ju,
7. Dođi, Kristova za- ru- čni - ce,
8. Neka te slave, Gospodine, sva dje-la tvo - ja,

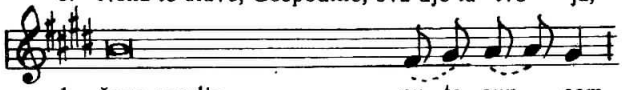

1. žena zaodje- nu - ta sun - cem,
2. duša moja kliče u Bo - gu mo-je - mu,
3. više od svih že - na na ze - mlji!
4. koji je za Kristovo ime krv svo- ju pro-li - o;
5. i postavit ću im jedno - ga pa- sti - ra
6. a jezik njegov go - vo - ri pra - vo,
7. pri - - - - - - - - mi vije - nac,
8. i tvoji sveci nek te bla-go-sli - vlju,

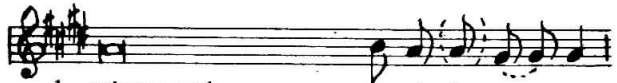

1. mjesec pod nje- zi- nim no-ga - ma,
2. jer me odjenu ha - lji-nom spa-se- nja,
3. On je tako uzveličao tvo-je i - me,
4. nije se bojao prijetnji su-da - čkih,
5. koji će ih pa - sti,
6. - - - - - - - - - - - - - - - - - -
7. - - - - - - - - - - - - - - - - - -
8. neka kazuju slavu tvo- ga Kra-ljev-stva,

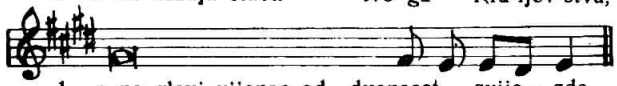

1. a na glavi vijenac od dvanaest zvije - zda.
2. zaogrnu me plaštem pra-ve - dno - sti.
3. da neće iščeznuti tvoja hvala iz srda - ca lju - di.
4. i tako je ušao u kraljev - stvo ne-be - sko.
5. a ja, Gospodin, bit ću Bog nji - hov.
6. u srcu mu je za-kon Bo - žji.
7. što ti ga zauvijek pripra - vi Go - spo - din.
8. neka govore o si - li tvo - joj.

Psalmista

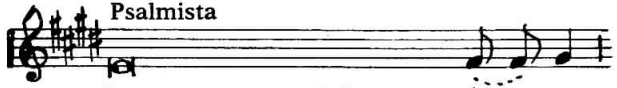

Ps 45. Iz srca mi naviru riječi div - ne,
pjesmu svoju ja Kra-lju pje - vam.

Ps. 45 (za 1.2. i 3.)

— Sva lijepa korača kći **kral**jeva * u haljinama **zla**tom vezenim.

— Iz koljena u koljeno naviještat će ime **tvoje**, * hvalit će te narodi u **vije**ke vjekova.
— Slava Ocu...

4. Ps 9.

— Slavim te, Gospodine, svim srcem **svo**jim, * ispovijedam sva čudesna **dje**la tvoja.
— Radujem se i kličem **te**bi, * pjevam imenu **tvo**me, Svevišnji.
— Nek se uzdaju u te koji znaju ime **tvoje**, * jer ne ostavljaš, Gospodine, onih što **te**be traže.
— Slava Ocu...

5. Ps 33.

— Pravednici Gospodinu **kli**čite, * hvaliti ga pristoji se **če**stitima.
— Slavite Gospodina na **harfi**, * na liri od deset žica njega **veli**čajte.

6. Ps 119.

— Učinio si dobro svome sluzi, Gospodine, * po **rije**či svojoj.
— Nauči me razumu i **zna**nju, * jer u zapovijedi **tvo**je vjerujem.
— Ti si tako dobar i do**bro**stiv, * nauči me svojim **pra**vilima.
— Slava Ocu...

7. Ps 45.

— Slušaj kćeri, pogledaj, **pri**sluhni, * zaboravi svoj narod i dom **oca** svoga.
— Ako zaželi kralj ljepotu tvoju, smjerno se pokloni **nje**mu, * jer je **on** gospodar tvoj.
— S veseljem ih vode i s **kli**canjem * u kraljeve **dvo**re ulaze.
— Slava Ocu...

8. Ps 145.

— Pravedan si, Gospodine, na svim putovima **svo**jim * i svet u svim **svo**jim djelima.
— Blizu je Gospodin svima koji ga **pri**zivlju, * svima koji ga iskre**no** zazivaju.
— On ispunja želje štovatelja **svo**jih, * sluša njihove vapaje i **spa**sava ih.
— Slava Ocu...
— Ako zaželi kralj **lje**potu tvoju, * smjer**no** se pokloni njemu.
— Iz koljena u koljeno ime će **tvo**je naviještati, * hvalit će te na**ro**di u vijeke vjekova.
— Slava Ocu...

PRIPJEVNI PSALMI

Uznesenje BDM

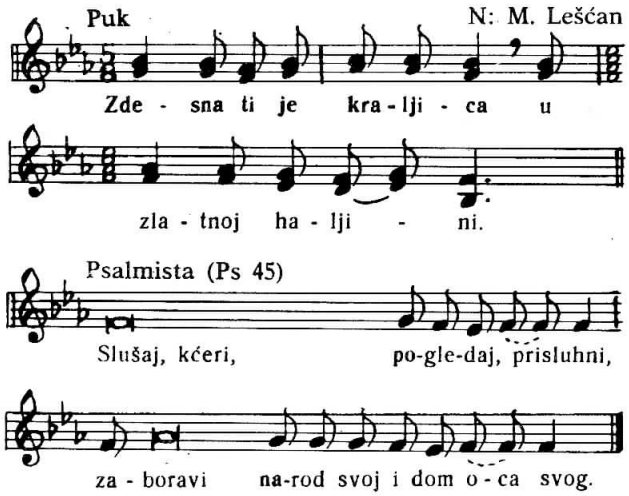

— Ako zaželi kralj ljepotu tvoju, *
smjerno se pokloni njemu.
— Iz koljena u koljeno ime će tvoje naviještati, *
hvalit će te narodi u vijeke vjekova.
— Slava Ocu...

Bezgrešno Začeće

197

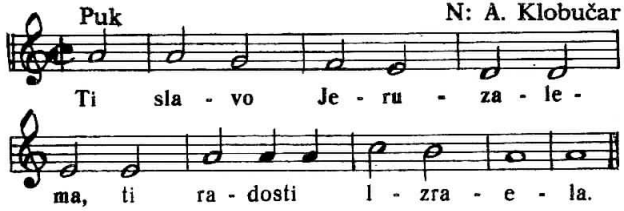

Psalmista (Ps 147)

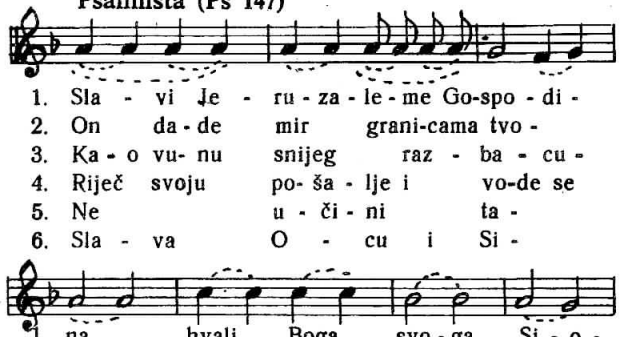

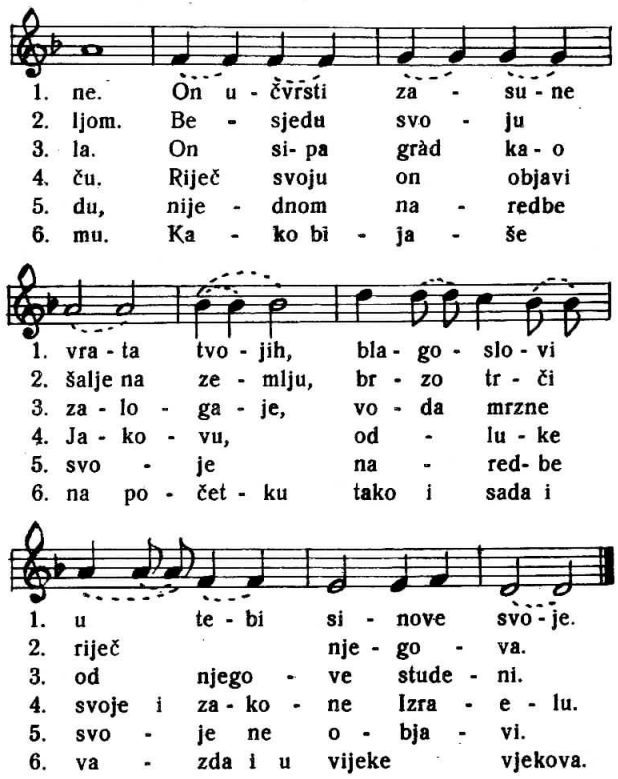

198

Puk

N: A. Klobučar

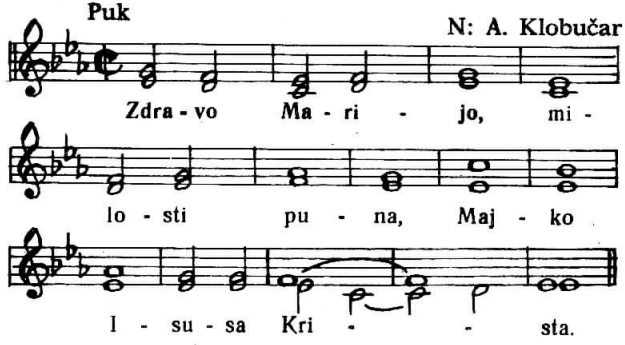

Psalmista (Ps. 113)

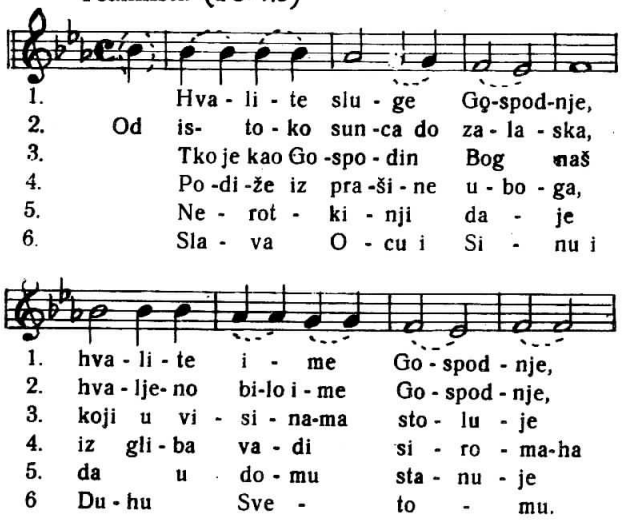

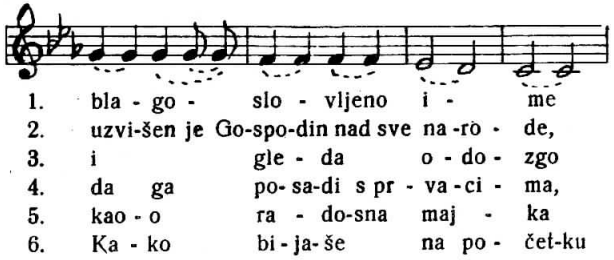

199

Puk

N: M. Demović

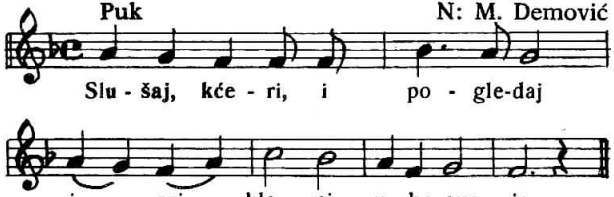

Psalmista (Ps 45)

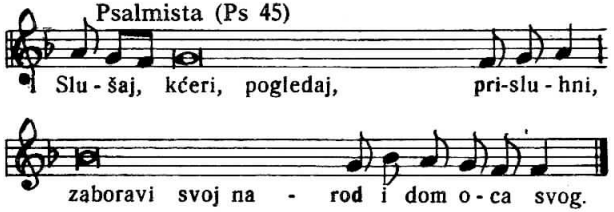

2. Zaželi li kralj ljepotu tvoju,
smjerno se pokloni njemu, jer je on gospodar tvoj.

3. Sva lijepa kći kraljeva,
u haljinama zlatom vezenim.

4. U haljini od veza šarena kralju je dovode,
pratnja su joj djevice, druge njezine.

5. S veseljem ih vode i s klicanjem
u kraljeve dvore ulaze.

6. Oce tvoje naslijedit će tvoji sinovi,
postavit ćeš knezovima njih na zemlji svoj.

200

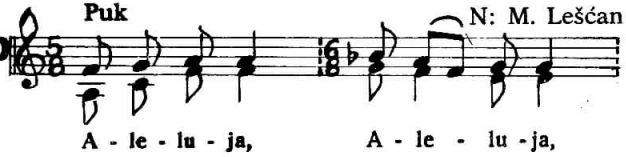

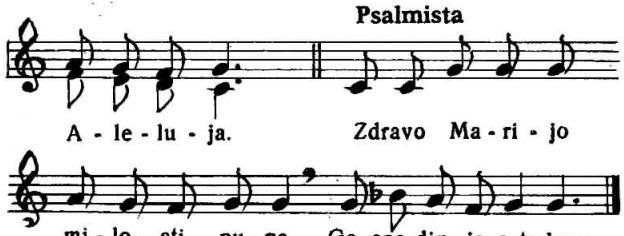

201

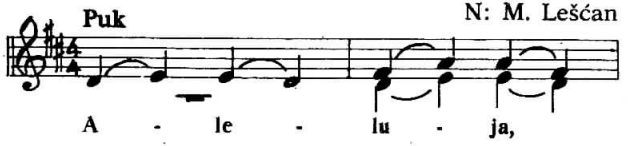

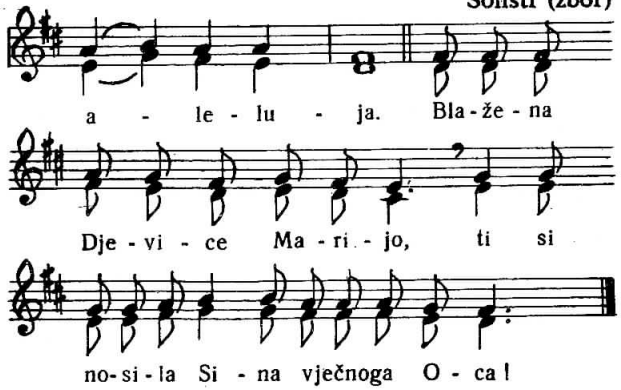

PRICESNE

1. Uznesenje BDM
2. Bezgrešno Začeće
3. Opća slavlja BDM
4. Pastiri
5. Djevice

202

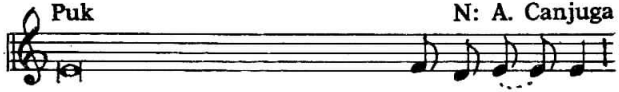

1. Svi će me naraštaji zva-ti bla-že-nom,
2. Slavno se o tebi zbo-ri Mari - jo
3. Svesilni mi učini dje- la ve- li- ka,
4. Gospodin je pa - stir do - bri
5 Evo za - ru - čni - ka:

1. jer mi velika dje - la u - či - ni svesil - ni.
2. iz tebe se rodilo sunce pravde, Krist Bog naš.
3. sve - - - - - - - to je i - me njego - vo.
4. koji život svoj pola - že za ovce svo - je.
5. izi - - - - - - - di - te mu u su - sret.

Psalmista N: Lj. Galetić

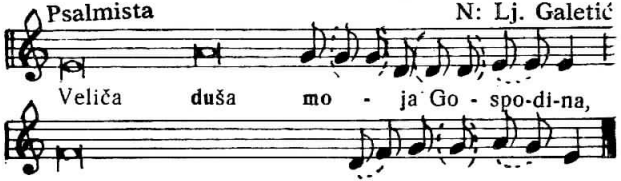

Veliča duša mo - ja Go - spo-di-na,

i klikće duh moj u Bogu Spasi-te-lju mo - me.

— Što pogleda na neznatnost službenice svoje, *
odsad će me, evo, svi naraštaji zvati blaženom.
— Jer velika mi djela učini Svesilni, *
— Od koljena do koljena dobrota je njegova *
nam onima što se njega boje.
— Iskaza snagu mišice svoje, *
umišljene oholice rasprši.
— Silne zbaci s prijestolja, a uzvisi neznatne *
gladne napuni dobrima, a bogate otpusti praznih ruku.
— Prihvati Izraela slugu svojega *
kako obeća našim ocima:
— Spomenuti se dobrote svoje prema Abrahamu *
i potomstvu njegovu dovijeka.

203 Puk N: A. Canjuga

1. Vi ste sa mnom ustrajali u mo-jim kušnjama.
2. Vjeran i razu - - - - man u-pra-vi-telj,
3. Blago čestitima srcem: oni će Bo-ga gleda-ti!

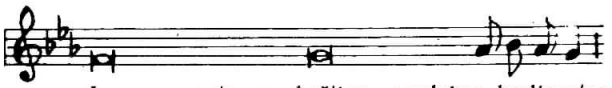

Ja vam zato u baštinu predajem kraljevstvo,
koga Gospodin postavi nad svojom o - bi-te-lji,
Blago mirotvorcima: oni će se sinovima Božjim zvati!

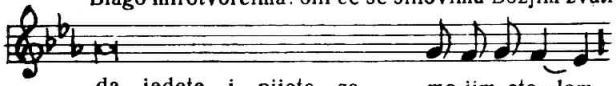

da jedete i pijete za mo-jim sto - lom,
ukuća - - - - - - - - ni - ma da - je
Blago progonjenima zbog pravedno - sti!

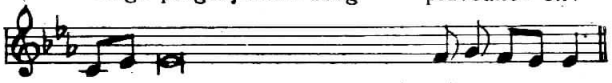

u kra - ljevstvu mo - me.
u izo - bi-lju hra - ne.
nji - hovo je kraljev-stvo ne-be-sko!

Psalmista (Ps. 126)

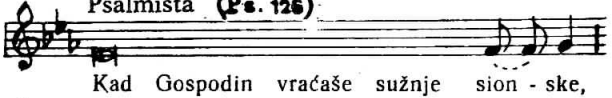

Kad Gospodin vraćaše sužnje sion - ske,

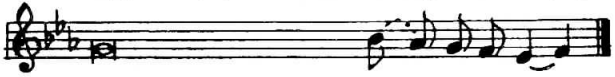

bilo nam je ko da sniva-mo.

— Usta nam bjehu puna smijeha, * a jezik klicanja.
— Među poganima tad se govorilo: * silna im djela Gospodin učini.
— Silna nam djela učini Gospodin, * opet smo radosni.
— Oni koji siju u suzama, * žanju u pjesmi.
— Slava Ocu...
2. Ps 112.
— Blago čovjeku koji se boji Gospodina *
i koji uživa u njegovim naredbama.

— Moćno će mu biti na zemlji **po**tomstvo, *
blagoslov će počivati na pravednu **po**koljenju.
— Blagostanje i bogatstvo bit će u domu **nje**govu, *
njegova pravednost ostaje **do**vijeka.
— Čestitima sviće ko svjetlost u **ta**mi *
blag, milosrdan i prave**dan** Gospodin.
— Slavu Ocu...

3. Ps 34.

— Blagoslivljat ću Gospodina u svako **do**ba *
njegova će mi hvala na ustima **bi**ti svagda.
— Kušajte i vidite kako je dobar **Gospodin** *
blago čovjeku koji se **nje**mu utječe.
— Blizu je Gospodin onima koji su skrušena **srca**, *
a klonule **du**še spasava.
— Gospodin izbavlja duše slugu **svo**jih *
i neće platiti tko god se **nje**mu utječe.
— Slava Ocu...

MARIJANSKE

XVII. st.

204

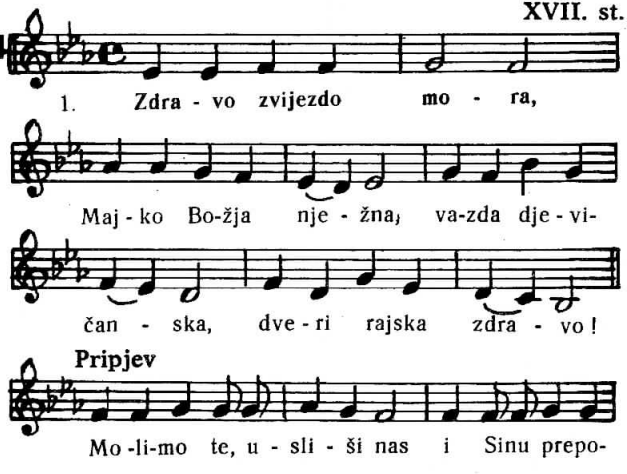

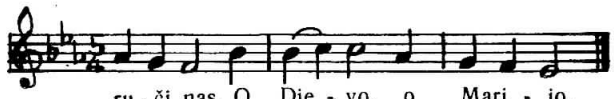

2. Ti što začu pozdrav * s usta Gabrijela: * mirom nas ukrijepi, * mijenjaj ime Evi.

3. S krivca lance skini, * slijepu daj da vidi, * tjeraj naše jade, * sve isprosi dare.

4. Majkom se pokaži, * molbe nam prikaži * onom, rad nas što je * posto dijete tvoje.

5. Djevo osobita, * smjerna ko ni jedna, * grijehu ti nas otmi, * smjerne, čiste tvori.

6. Daj nam sveto življet, * sigurno putovat, * uz Isusa vijekom * radovat se s tobom.

7. Slava Bogu Ocu, * višnjem Kristu dika * ko i Duhu Svetom, * isti poklon trima.

N: A. Klobučar

205

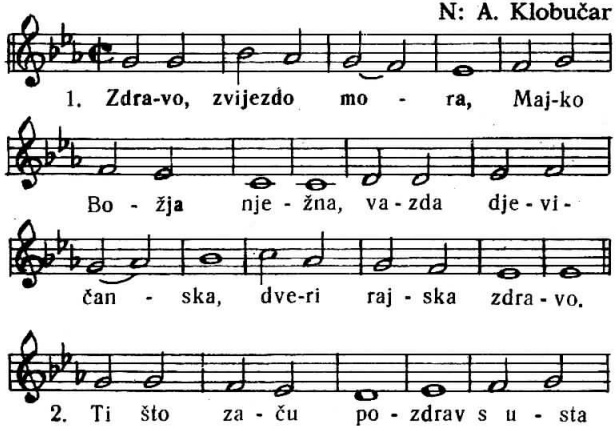

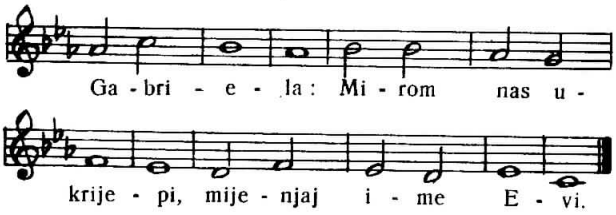

N: Co, 1701

206

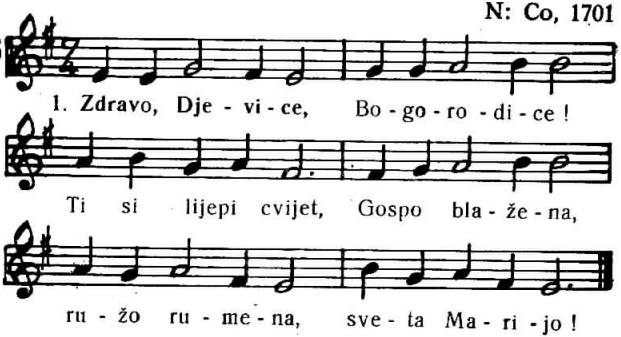

2. Tebi, Djevice, pjevam pjesmice. Ti si lijepi cvijet ...
3. Tebi, Djevice, pletem kitice. „ „
4. Krasni urese, mili mirise. „ „
5. Viru milosti, vrelo radosti. „ „
6. Od svih hvaljena, svima milena. „ „
7. Sveđ u ustima, vijek u grudima. „ „
8. Nikad hvala ti neće prestati „ „

N: A. Vidaković

207

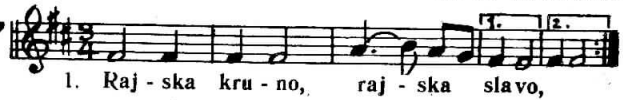

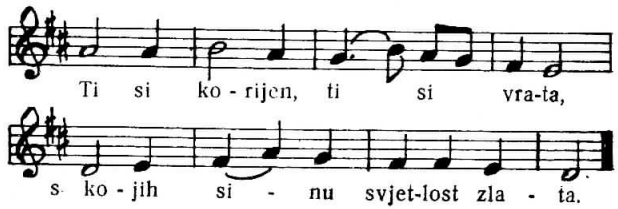

2. Ti si ljiljan djevičanstva, * ti si nakit čovječanstva.
* zdravo puna svih milina * moli za nas svoga Sina.

N: A. Klobučar

208

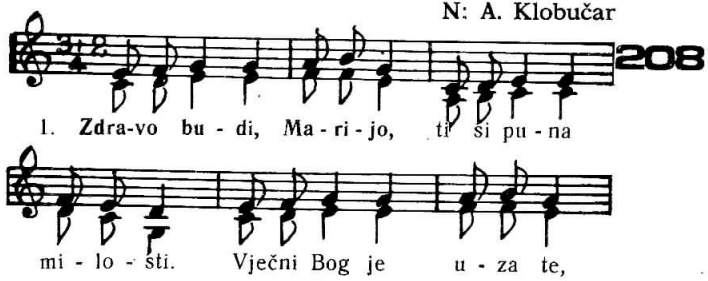

Pripjev

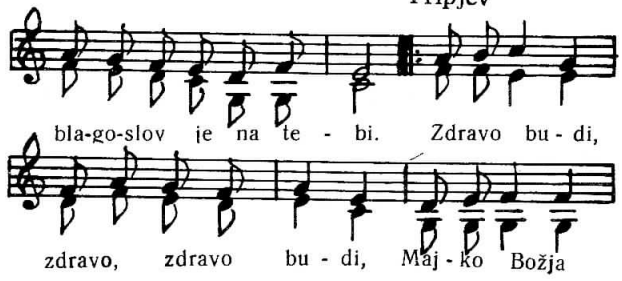

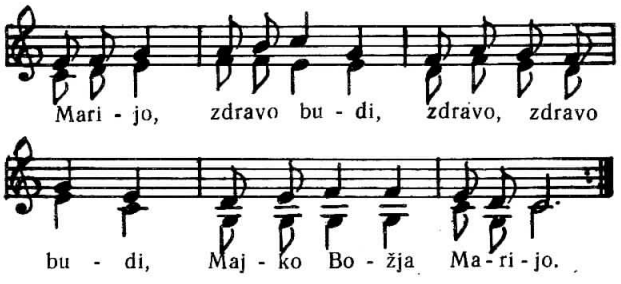

2. Zdravo budi, Marijo, * blagoslovljen plod je Tvoj. * Blagoslovljen plod je Tvoj, * dragi Isus Božji sin.

3. Sveta Djevo Marijo, * moli za nas Isusa. Moli sad i dovijeka. * Amen, Djevo prečista.

N: Co, 1701
A. Canjuga

209

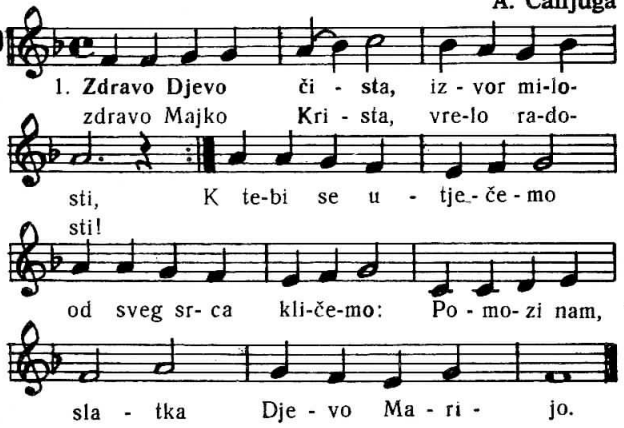

2. Zdravo Božja Majko, neba Kraljice, * zdravo svjetlo sjajno, zvijezdo Danice. * U tvom svjetlu vodi nas *

sada i na smrtni čas, * u raj nas uvedi, * Djevo Marijo.

3. Vječna hvala budi Bogorodici * začetoj bez grijeha, čistoj Djevici, * što nam Krista porodi, * grijeha nas oslobodi, * slava Božjoj Majci, * Djevi Mariji.

N: Co, 1701

210

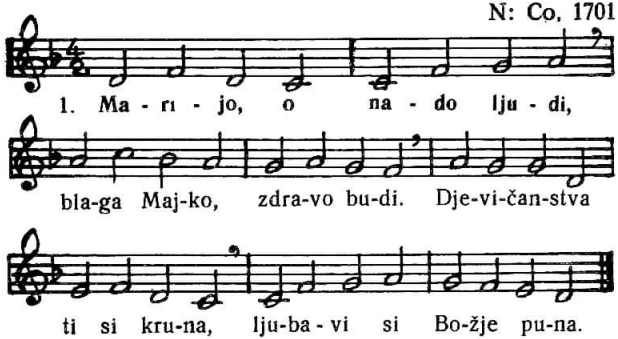

9. Anđelima vladaš svima, utjeha si grešnicima;
O i mene tješi, vodi, zlih me grijeha oslobodi.
3. Podaj, Gospo, meni snage, da se čuvam svake ljage,
Daj da vjera, ljubav, nada sveđ mi jače srcem vlada.
4. Za života samrtnoga, usred svijeta opakoga
Pravim putem mene kreći, štono ide k vječnoj sreći.
5. A kad smrtni dođu časi, tad se, Majko, Ti oglasi;
Dođi tad po svoje dijete, vodi mene među svete.

N: Co, 1701
T: V. Rožman

211

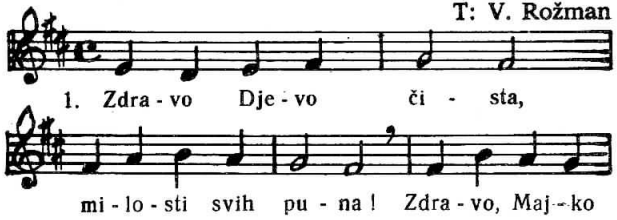

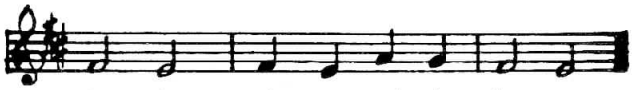

2. Puk Tvoj k Tebi hrli, * Majku blagu gleda, * gdjeno Sinka grli * i za spas naš preda.
3. Ponizno Te moli: * čuvaj ga i brani, * zloći da odoli, * da ga grijeh ne rani.
4. Već da srca čista * svijetom ovim brodi, * daj, o Majko Krista, * ti ga brižno vodi!

N: Co, 1701
T: V. Rožman

212

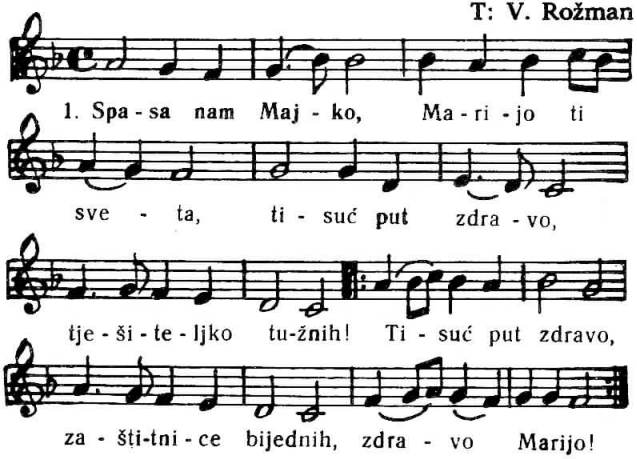

2. Ti povrh sviju blažena si, Majko, * tvoja čistoća nad sve hvale sjaji, * posudo zlatna, puna rajskih čara, * zdravo Marijo!
3. Sjajna nebesa kraljicom te slave, * gospođom svojom pozdravlja te zemlja * i gromko pjeva pozdravnu ti pjesmu: * zdravo Marijo!

N: Đ. V. 1807
T: F. Rožić

213

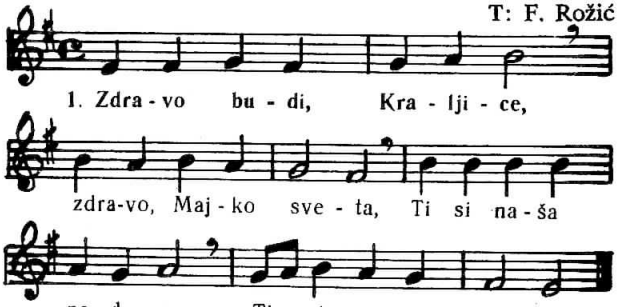

2. K Tebi oči dižemo * na pomoć nam budi, * i privini svakog nas * na majčinske grudi.
3. Hrabri nas smalaksale, * žalosne nas tješi, * teškim putem kreposti * korak nam pospješi!
4. Slatka naša utjeho, * Majko Božjeg Sina, * tek po Tebi čeka nas * rajska domovina!

N: Đ. V. 1816
T: F. Rožić

214
81

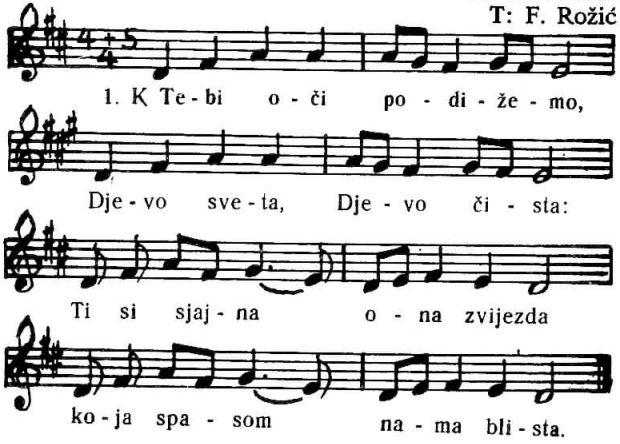

2. Kad nas strasti bura vije, * kad nas studen grijeha bije, * ti si, Djevo, sunce naše, * što nas zlatnom zorom grije.
3. Grij nas, grij nas: s tvog nam žara * zlatnim plodom duša rodi! * blistaj, Djevo, blistaj, zvijezdo, u raj sveti ti nas vodi!
4. Tamo, tamo, gdje je vječno * proljet mira duševnoga, * tamo, Majko, gdje je carstvo * božanskoga Sina tvoga!

215

N: Co, 1701

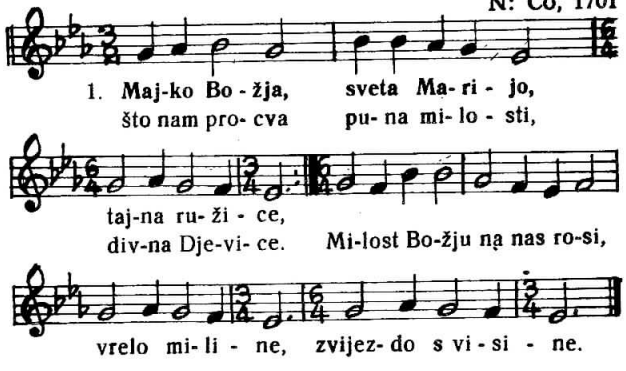

3. Majko Božja, ti si obrana puka kršćanskog,
Ti si jakost, ti si ufanje roda hrvatskog.
4. Majko Božja, smjerne molitve naše uslišaj,
S dragim Sinom vazda sa neba nas blagoslivljaj.
Majko Božja, čast i hvala ti budi dovijeka,
Na svem onom, što za smrtnoga činiš čovjeka.

216

N: A. Vidaković

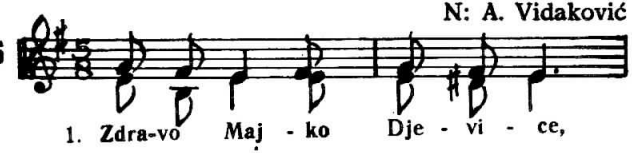

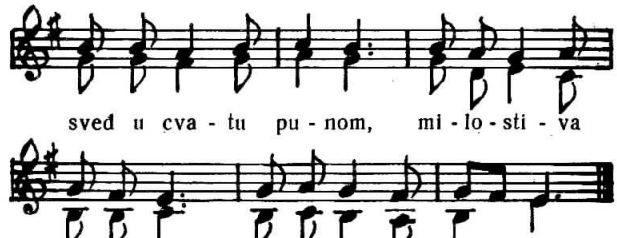

2. Od anđela čistija * zlatnu noseć halju, * s desne strane stala si * nebeskomu Kralju.

3. Daj o Majko milosti, * nado prestupnika, * zvijezdo jasna nad morem, * luko utopnika.

4. Daj nam, dveri nebeska, * bolnog svijeta zdravlje, * vidjet Kralja višnjega * i svih svetih slavlje.

N: M. Novak
T: V. Rožman

217 79

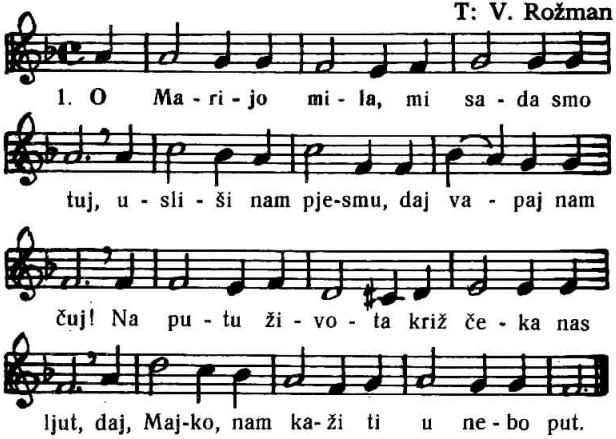

2. Pokazuj nam stazu, kud stupo Sin tvoj, * gdje svršio muku i preteški boj. * Na putu života...

3. Na majčinu srcu tek pravi je plam * daj ogrjeva od njeg ti, Majčice, nam. * Na putu života...

218

N: A. Vidaković
T: J. Ivić

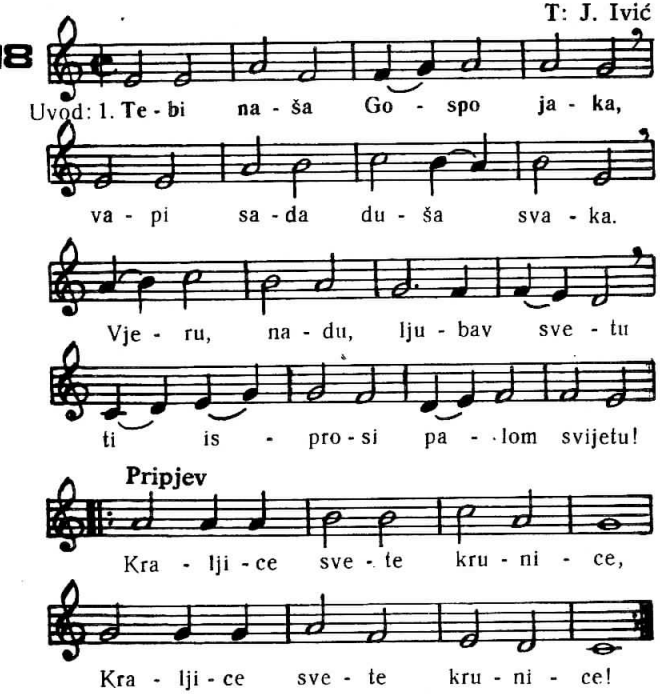

Radosna:

2. Ti si svijetu punom zala * u svom Sinu radost dala. * betlehemskog svjetla s neba * djeci tvojoj i sad treba.

Žalosna:

3. S Kristom spasom svoga puka * ispila si kalež muka, * boli tvoje i tvog Sina, * daj da budu na spas svima.

Slavna:

4. Na nebesa uznesena * krunom slave okrunjena, * sve nas u svom srcu nosiš * svim nam Božju milost prosiš.

219

N: J. Viculin
T: V. Deželić st.

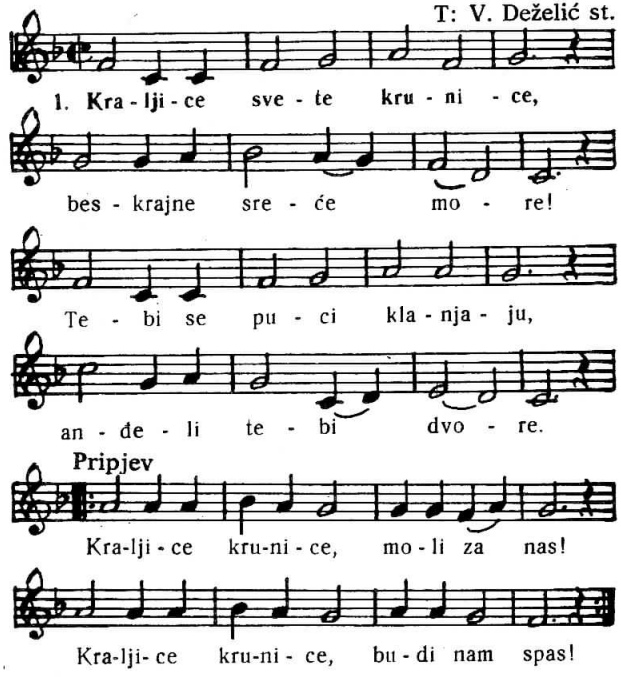

2. Divno si čudo stvorila, * krunicu kad si dala, * nebo i zemlja pjevaju: * bila ti čast i hvala!

3. Zrncima svete krunice, * cvatu nam bijele ruže, * nose ih k tvome prijestolju * anđeli što te kruže.

4. Ruže te divno mirišu, * radost su vječnog raja, * svaka ta ruža čudesna * nebo sa zemljom spaja.

5. Drhću na svakoj ruži toj * suze nam crnih dana. * Neka te, Majko, sjećaju * krvavih naših rana...

6. Križeve teške nosimo, * okovi sve nas tište, * svi smo mi sužnji nevoljni, * svaki te pomoć ište.

7. Tko će nam, Majko, pomoći, * ako ne ti s visina? * Kraljice svega svemira, * kraljuješ srcem Sina.

8. Posljednji kad nam smrači vid, * prekrije smrti tama, * majčice dođi, moli, daj * krunicu zadnju s nama!

220

N: A. Vidaković

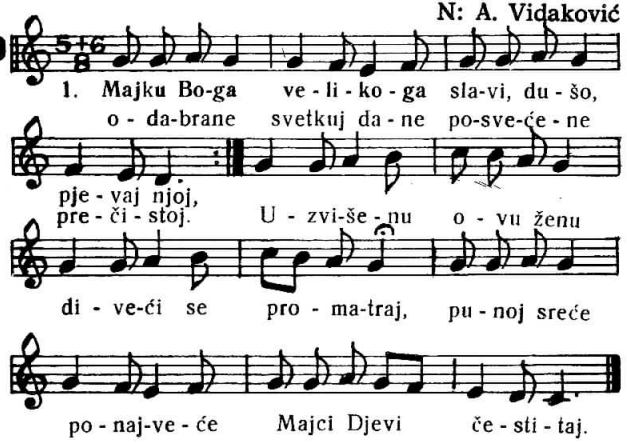

2. Majko sveta, što vrh svijeta novu radost razlijevaš
I po vjeri rajske dveri svima nama otvaraš.
S tebe divne, milostive, sja zemaljski ovaj put
Što je cio prije bio crnom tminom pritisnut.

3. Kad me shvati smrt, o Mati, moli, moli tada ti,
Da me bijedna kazne vrijedna sudac moj ne osudi.
Ti ko zora rajskih dvora milosno me dočekaj,
Pa mi tada nakon jada pobjednički vijenac daj.

N: A. Vidaković

221

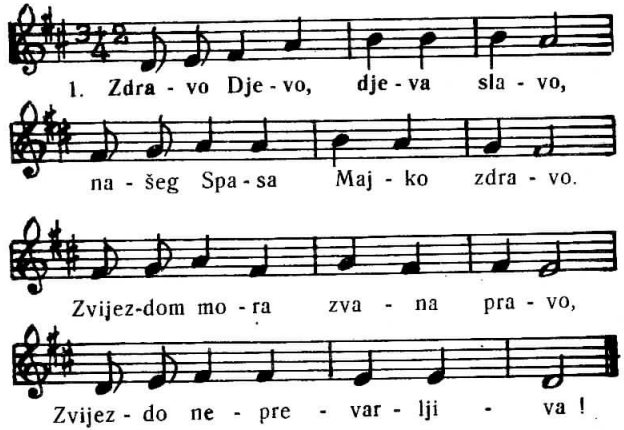

2. Ti si rajska rosa sveta, * bijela poput ljiljan-cvijeta, * dade za spas svega svijeta, * novim putem, novi cvijet.

3. Sin, sa Ocem jedno što je, * u tijelo se skrio tvoje. * I tu čovjek postao je * tvojim krilom obuzet.

4. Marijo, o radi tvoga * silnog blaga duhovnoga * dignuta si ti od Boga * nad anđela kore svih.

5. Zbori Kralju svemoćnomu * o svom puku ubogomu, * što unatoč grijehu svomu * milostivu čeka riječ.

Uznesenje BDM

222

N: Lj. Galetić

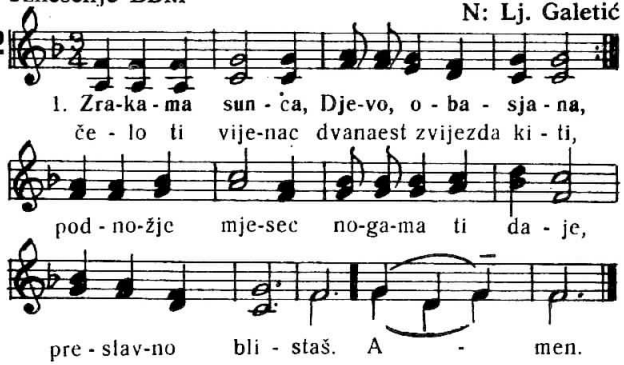

2. Paklenu krivnju, samu smrt ti krotiš * na pomoć nama, suradnice Krista, * tebe moćnu kraljicu sad slavi * nebo i zemlja.

3. Pogubna zmija jošte uvijek prijeti * propašću djeci, povjerenoj tebi; * pohitaj, Majko, u pomoć nam blaga, * glavu joj satri.

4. Božanske vjere djecu ti zaštiti, * odbjegle vrati pravovjernom stadu, * sve što u sjeni propadaju smrti * natrag privedi.

5. Krivcima, blaga, moli oproštenje, * žalosne tješi, bolesne i bijedne, * zasjaj ko zraka pouzdane nade * vječitog života.

6. Trojici svetoj neka' je vječna slava, * krunu što slave, Djevo, dade tebi, * Kraljicom tebe postavi svoj djeci * brižljivu Majku.

223
85

N: A. Vidaković

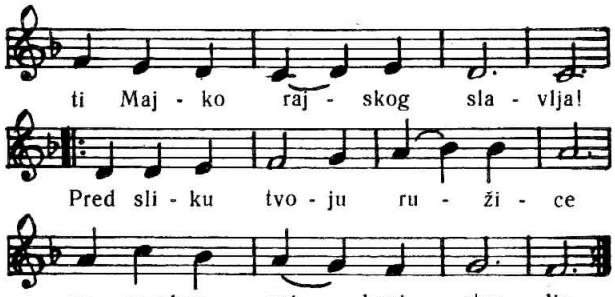

2. O, daj ga, daj blagoslovi i sve nas, Majko, s njime,
Te srca naša prizovi, da tvoje slave ime.

3. Mi Tebi sve izručamo, svu zelen, cvijeće tude;
Učini, što se ufamo, da tebi ures bude.

4. Oj, Majko Božje milosti, vijek pomoć nama budi,
Da vijenac sviju kreposti nam svima resi grudi.

N: A. Vidaković

224

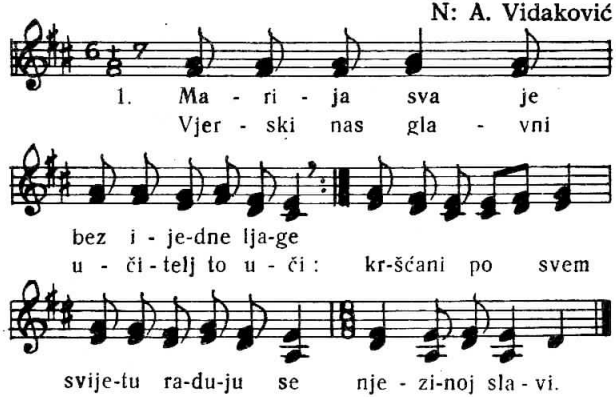

2. U Lurdu Djeva djevojčici smjernoj * milo se javi, osokoli plašnu, * ustima svetim bezgrešno joj otkri * svoje začeće.
3. Pećino sretna, slavna s pojavljenja * gospodnje Majke! Spiljo posvećena, * koja protekla obilnim si vrelom * vode života!
4. Ocu i Sinu njegovomu slava, * slava i Duhu jednakomu njima, * tri puta sveti Bože, vječna slava * jedinom tebi!

N: A. Vidaković

225

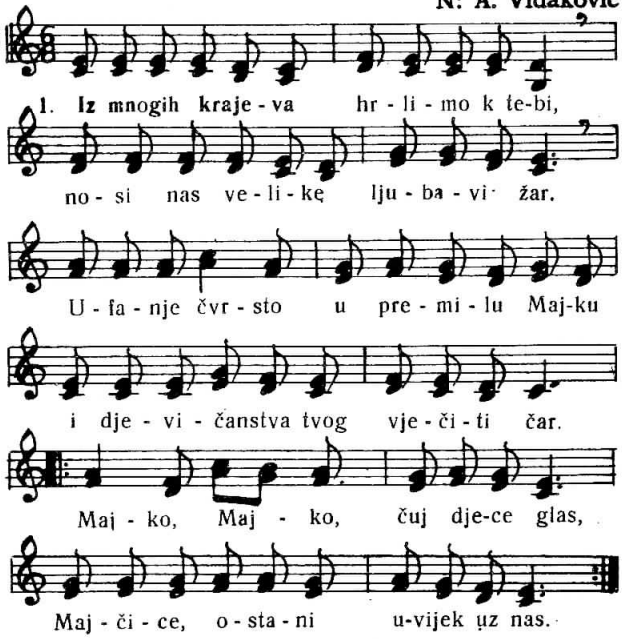

2. Nebeska Kraljice prečista Djevo, * dođosmo k tebi sad umorni svi. * Ti si nam Majka, sve boli znaš naše, * i nama rado ćeš pomoći ti. * Majko, Majko...

3. Čuvaj nam kuću, obitelji naše, * ne daj da nevjera uđe u njih. * Čuvaj nas, Majko, i vodi nas svuda, * čuvaj puk vjerni svoj od zala svih. * Majko, Majko...

N: A. Canjuga
T: D. Domjanić

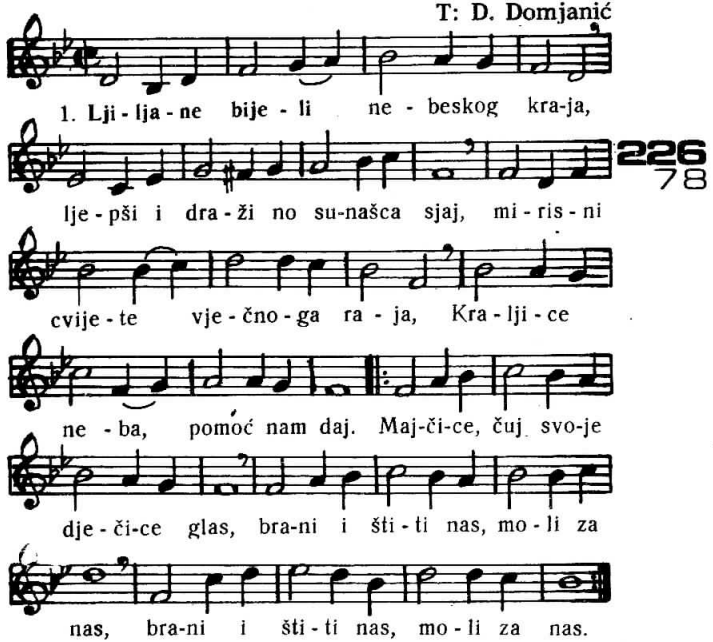

226
78

2. Čudesnog kipa milosti cvijeće * sipala ti si na hrvatski dom * zanosno narod do tebe kreće * moleć se tebi i Sinku tvom. * Majčice...

3. Ispred tvog kipa drhtavih grudi, * roneći suze mi vapimo svi: * hvala ti, Majko, uz nas vijek budi, * tko će nam pomoć, ako ne ti! * Majčice...

N: Smolka
T: P. Perica

227
82

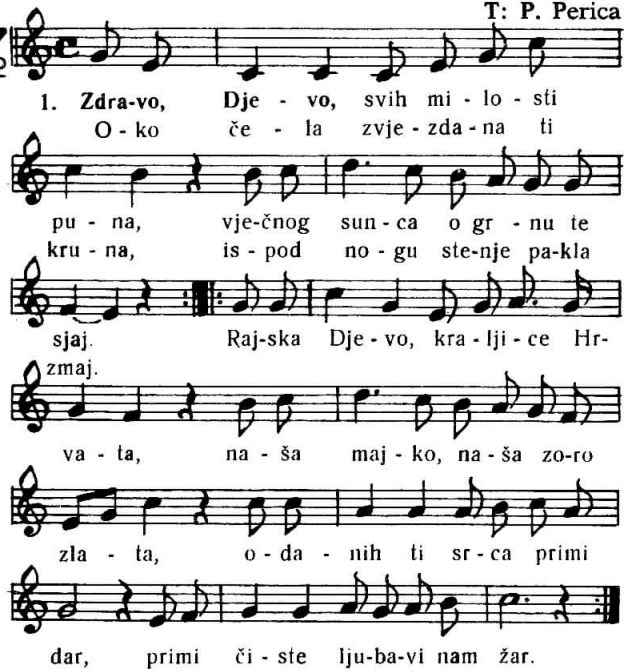

2. Blažena si, jerbo sva si čista, * zmijin dah ne okuži ti grud! * Zvijezda sreće i nama da blista, * noći grijeha mrak rasprši hud! * Rajska Djevo ...

Sv. Josip

N: A. Vidaković
T: M. Pavelić

228

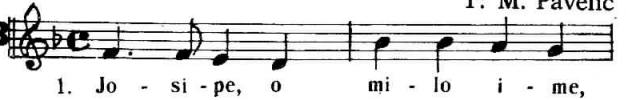

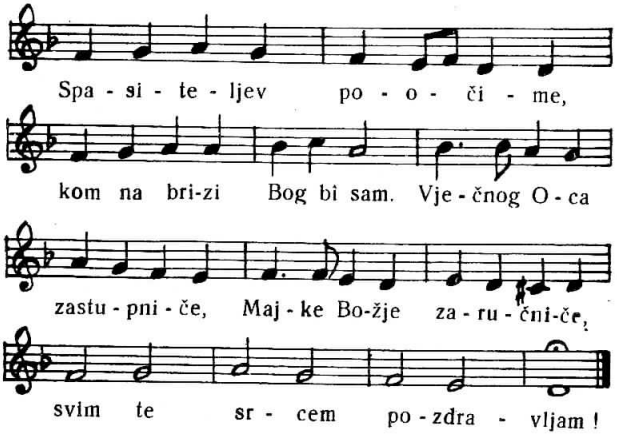

2. Koju slast si okušao, * kakvom li se srećom sjao * hraneć Dijete Božije! * Živio si tako smjeran * kao čuvar bržan, vjeran * Isusa i Marije.

3. Život pun ti nevinosti, * svih milosti, svih kreposti, * svrši smrću najljepšom. * Dok si blažen umirao, * pokraj tebe Isus stao * s Majkom djevom Marijom.

4. Dobre smrti zaštitniče, * duša moja k tebi viče, * moleć za tvoj zagovor. * Ti na mojem smrtnom času * s Majkom blagom reci Spasu, * da me primi u svoj dvor.

N: A. Canjuga

230

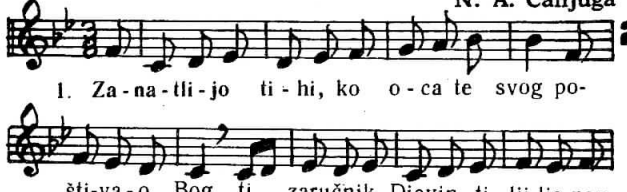

2. Dušmana nas tamnih * saletio roj, * navijestio boj, * u grijesima hoće * da utopi svijet, * o Josipe svet!

3. Zauzmi se za nas * milosrdan, jak, * da veliki mrak * razasja nam Isus * i rana mu pet, * o Josipe svet!

4. Za posljednju borbu * nek Isusov kruh * ojača nam duh, * i lako će biti * pobijedit i mrijet * o Josipe svet!

N: Lj. Galetić

231

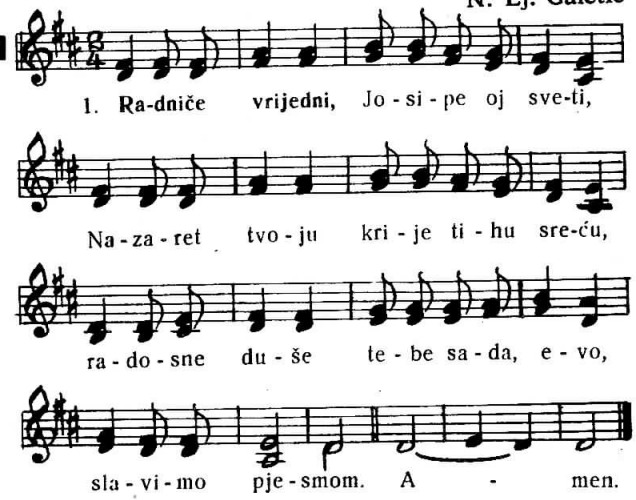

2. Kraljevsku lozu, oskudicu, bijedu, * jednako cijeniš i u šutnji snosiš, * napornim radom svojih ruku * hraniš osobe svete.

3. Radniče sveti, radnicima uzor, * što svima sjaji primjerom života, * oruđe rada, svakidanji * napor sveti da budu.

4. Gladnim pomozi, ognjišta im zagrij * svadljive smiri, nasilne ublaži, * porast zakrili mističnoga * Krista po svemu svijetu.

5. Trojice sveta, jedan samo Bože, * tvorac i otac stvorova što svih si, * Josipa daj da slijedimo mi * djelom, slijedimo smrću.

N: V. Mikulčić

232

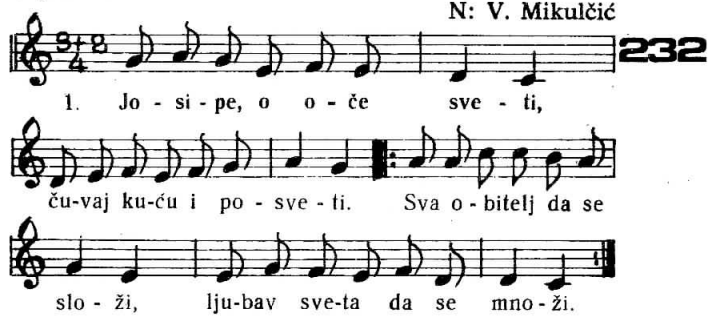

2. Neka u njoj uvijek cvjeta * nazaretska ljubav prava. * Ti je čuvaj od zla svijeta, * nek je u njoj tebi slava.

3. Daj upali srca naša * ljubavlju božanskog Krista. * Da nam uvijek bude duša, * Josipe, ko tvoja čista.

Sv. Petar

N: A. Vidaković

233

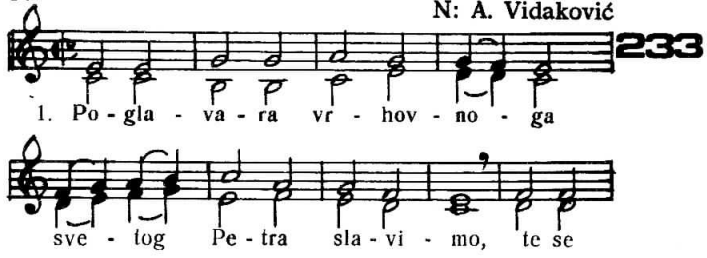

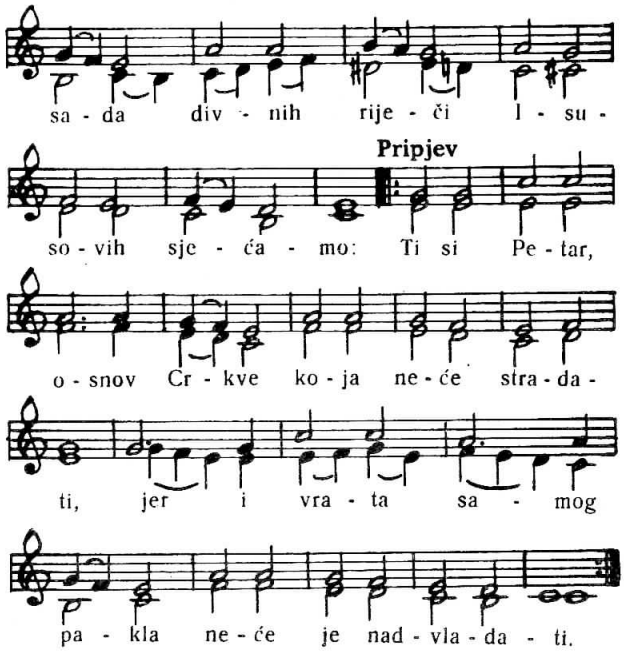

2. Ljubio si žarko **Boga * u životu do kraja, * zato** Isus tebi dade * **i ključeve od raja.**

L. Kilbertus

233 A

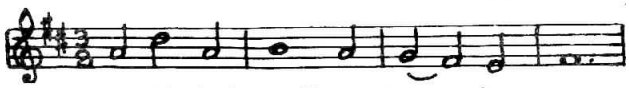

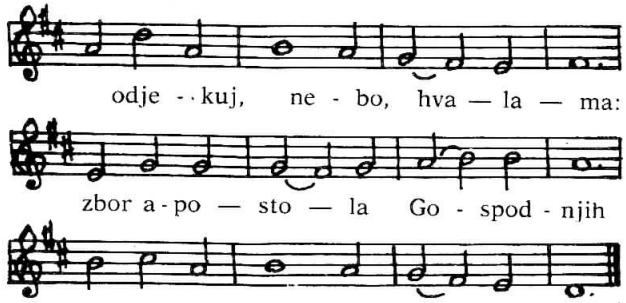

2. O suci roda ljudskoga i svijetu svjetla istinska, iz svega srca molimo: uslišite nam molitve.

3. Vi zatvarate riječju raj i otvarate njega njom, od krivnje naše molimo, odriješite nas griješnike.

4. I bol i zdravlje spremni su da zapovijed vam slušaju: izliječite nam slabi duh i kreposti umnožite.

5. Pa kada Krist ko sudac se na kraju vrati na zemlju nek i nas tada milostiv veseljem vječnim nadijeli.

Sv. Ćiril i Metod

N: R. Taclik

234

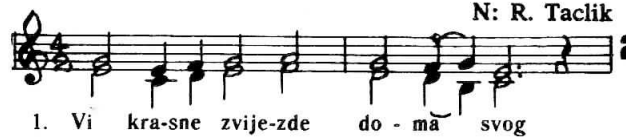

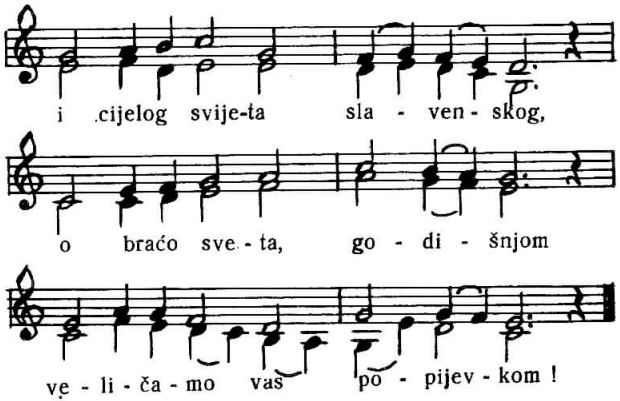

2. U susret Rim vam pohrli, * ko otac djecu izgrli * i pastirsku vam dade čast, * i blagoslov i velju vlast.

3. U očišćenim grudima * zaplamsa ljubav ljudima, * gdje rasto trn i korov klet * procvjeta lijep nebeski cvijet.
4. Pronesoste u tamni mrak * božanstvenoga križa znak, * množinom duša, mnogi kraj * razasja svete vjere sjaj.
5. Domovinom vam sad je raj * o čujte vruć nam uzdisaj: * vrh roda bdijte slavenskog, * da ostane uz Boga svog.
6. U ovčarnici Kristovoj * nek stan se nađe braći svoj, * da sveđ u vjeri rastuć tu, * sa pređima se natječu.

7. O Trojstvo sveto, čuj nam glas * i ljubavlju potakni nas, * da krenemo sa snagom svom * po slavnom tragu otačkom. Amen.

L. Kilbertus

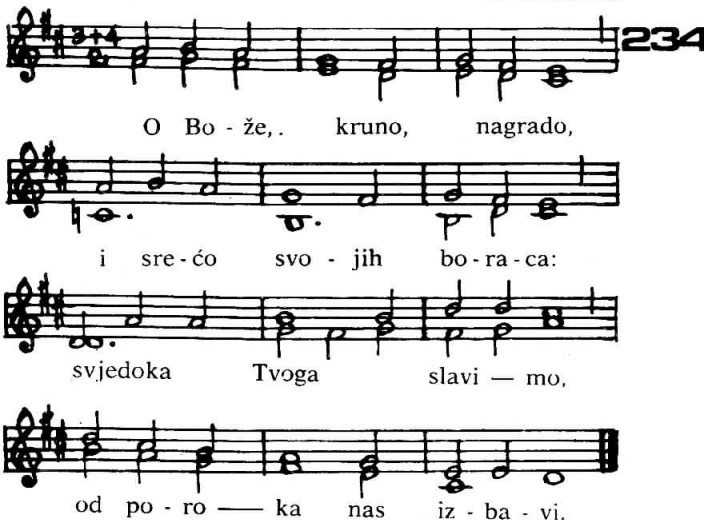

2. Sve muke hrabro susreo (susrela) — muški ih podnosio (podnosila), — za tebe krv je prolio (la): — sad vječna dobra uživa.

3. O ovom slavlju njegovu (njezinu), — o Bože blagi, molimo, — svog mučenika pogledaj — i prosti grijehe slugama.

4. Sa Ocem Sinu višnjemu — i Tješitelju Svetomu — nek bude svaka slava, čast — u vječne vijeke vjekova.

Sv. Nikola Tavelić

235 N: J. Andrić

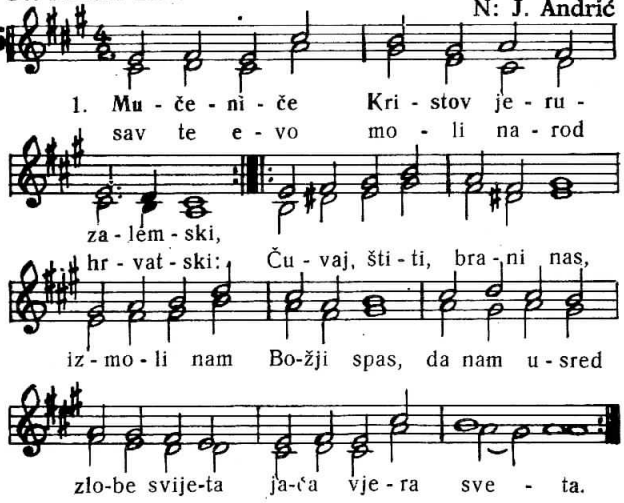

2. Šibeniče, dični grade naš davni, * blaženik, iz tebe dođe preslavni: * on je ponos roda svog, * slavom ga ovjenča Bog. * Jer za Krista život dade * sin tvoj, slavni grade!

3. Kriste Bože, u tvom Jeruzalemu * slava zasja svemu rodu našemu: * Tavelić pred Golgotom * platio je životom * vjernost prema tebi, Kriste, * ljubav vjere čiste.

4. Taveliću, zemljače naš blaženi, * u nebu se roda svoga spomeni, * zagovor nek sveti tvoj * kroz života teški boj * sve Hrvate vjerne prati, * to nam ne uskrati.

N: A. Klobučar

236

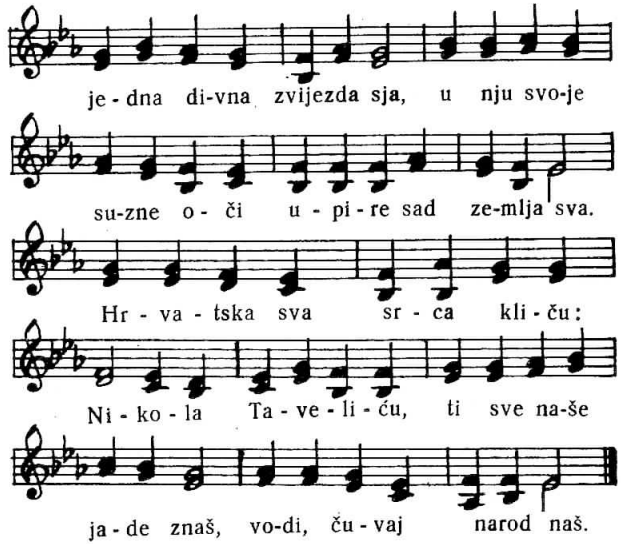

2. Ti si život dao Bogu * u tuđini, sveče naš, * molimo te, da i nama * dio svoje snage daš.

3. Hrvatska te srca mole, * sveče naš, ti čuj naš glas, * nevjernosti da odole, * svojim putem vodi nas.

N: A. Klobučar

237

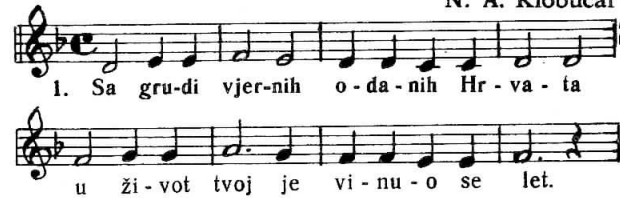

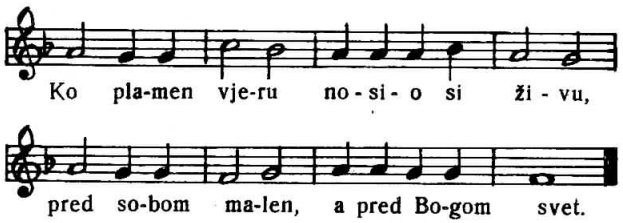

2. Pod križem nove snivao si snove * u njemu svih nas vidio si spas! * Na Božje pute tvoja ljubav zove, * u duši našoj tvoj se budi glas.

3. Nek tvoj zagovor otvori nam vrata * kroz koja tvoj je zablistao let. * I moli Boga za narod Hrvata, * jer ti si blažen i pred Bogom svet.

N: M. Lešćan

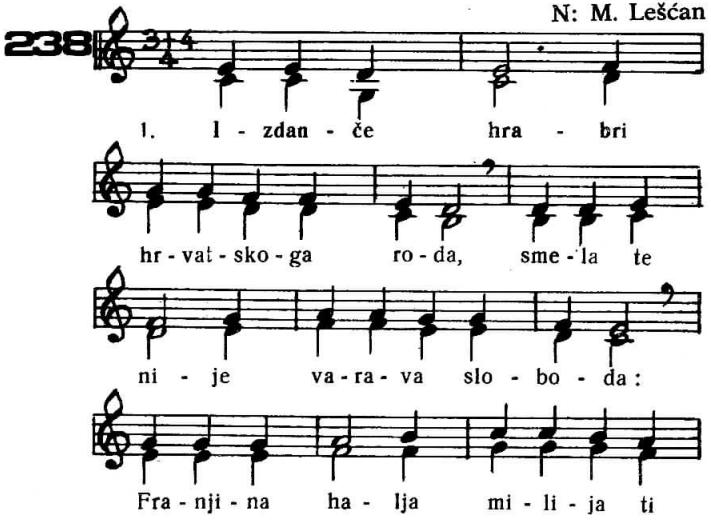

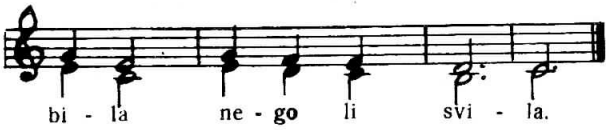

2. Prezrevši oklop, mač i koplje ljuto, * srnuo ti si u kreševo ljuto, * gdjeno se steče, snagom tajnog Kruha, * viteštvo duha.
3. Nevjere crvom rastočena Bosna, * ognjišta njena i polja joj rosna, * vjesniče Kristov, k sebi su te zvala * s jadranskih žala.
4. Riječ kad ti žarka Bosnom zvonit presta, * onda zaječe od nje sveta mjesta, * videć duh ti nadzemaljski — smion, * uzigra Sion.
5. Golgoti podno ti si, borče pao; * s krvlju si svojom sve za Krista dao, * da nam ko zvijezda bacaš s neba zraku * i sjaš u mraku.
6. Nikola, žrtva nek se tvoja vine, * ko kâd nam roda, k Bogu do visine: * stoljetnih patnja, mučeniče grude, * znamen da bude.
7. Ravni kud idu i krš nam bregova, * rajskih pronesi naručaj darova: * blagoslov prospi s rukom grimiz — bijelom * Hrvatskom cijelom!

L. Kilbertus

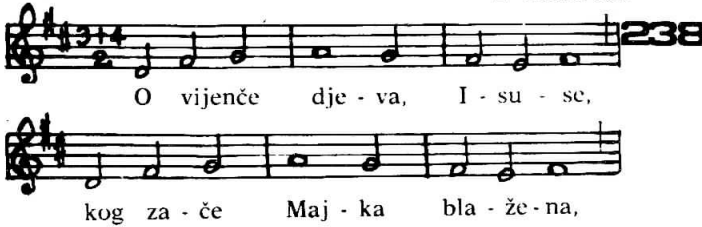

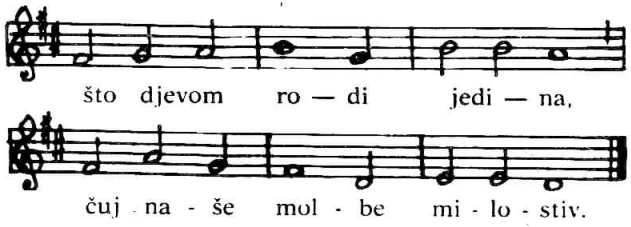

2. Med lijerovima stupaš ti — u kolu čistih djevica — ko sav u slavi zaručnik, — što zaručnice dariva.

3. Kud kreneš ti, i djevice — ko pratnja tvoja polijeću, — veličaju te idući — i slatke pjesme izvode.

4. Svim srcem mi te molimo, — daj milost našim dušama, — da nikada ih ne rani — ni sjenka grijeha nečistog.

5. Sva slava tebi, Isuse, — kog rodi djeva Marija, — i Ocu s Duhom preblagim — u vječne vijeke vjekova.

Sv. Franjo

N: A. Canjuga

239

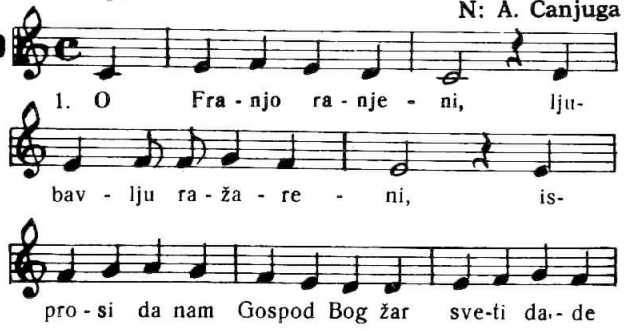

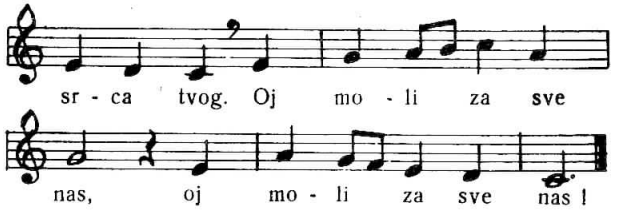

2. O Franjo sirotni, * serafe, o divotni, * raspali ledna srca nam * da Duha Svetog budu hram; * oj moli za sve nas, * oj moli za sve nas.
3. Nad čare svijeta tog, * sve bješe ti višnji Bog, * da zanosi nas neba kras, * od zemlje ove trgni nas; * oj moli za sve nas, * oj moli za sve nas.

N: A. Canjuga

240

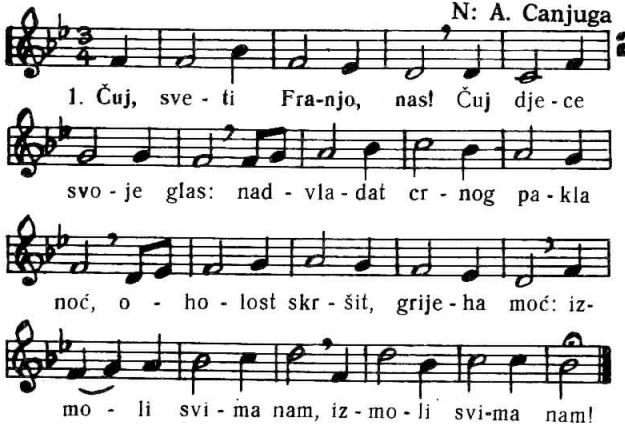

2. Ko seraf čist i svet, * ti prezreo si svijet: * da dospijemo stazom tvom, * u naš nebeski vječni dom: * izmoli svima nam, * izmoli svima nam!
3. A kada s neba glas * na sud pozove nas: * da vječno Boga gledamo * i s tobom hvale pjevamo: * izmoli svima nam, * izmoli svima nam!

Sv. Antun Padovanski

241

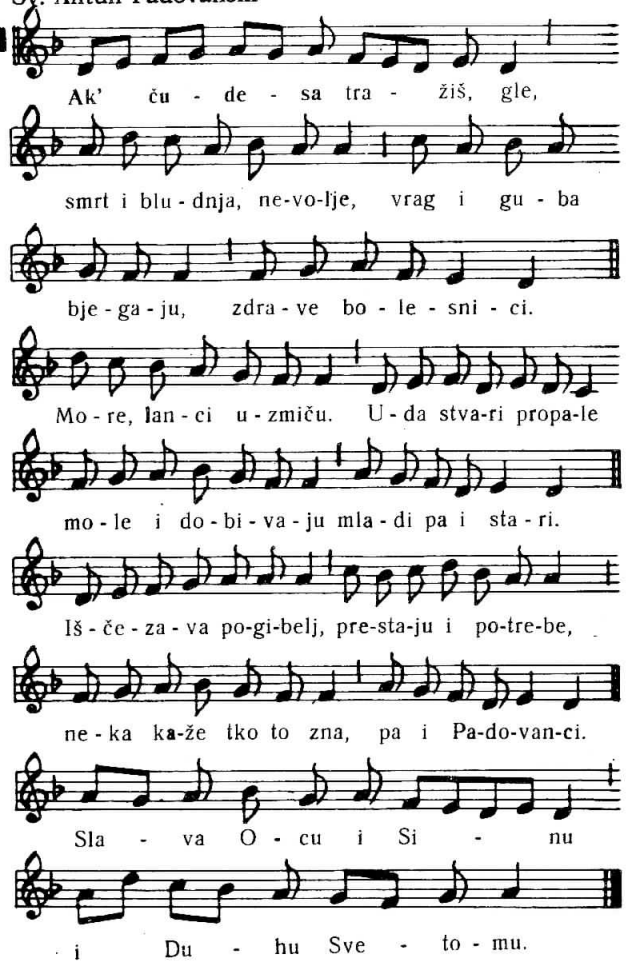

L. Kilbertus

241A

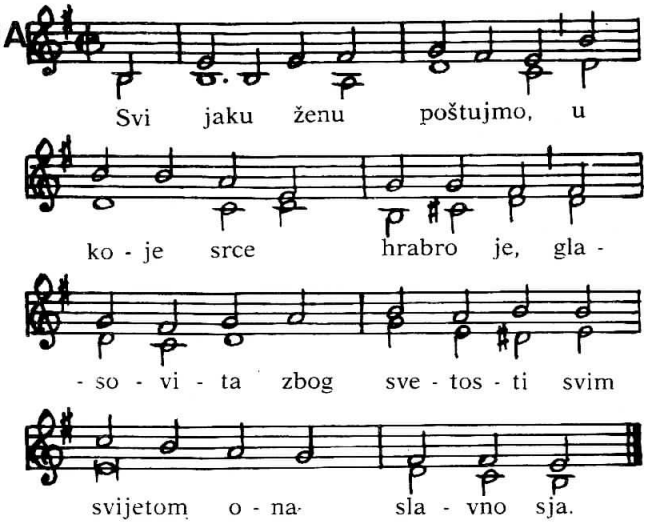

2. O snago jakih, Isuse, — što sam ta čuda izvodiš, — po zagovoru svetice — usliši blag, što molimo.

3. Sva slava ocu vječnomu — i jedinomu Sinu mu, — sa Tješiteljem Presvetim — i sad i vječnost čitavu.

SLAVLJA

OTAJSTAVA I BLAGOSLOVINA

OTAJSTVO KRŠTENJA

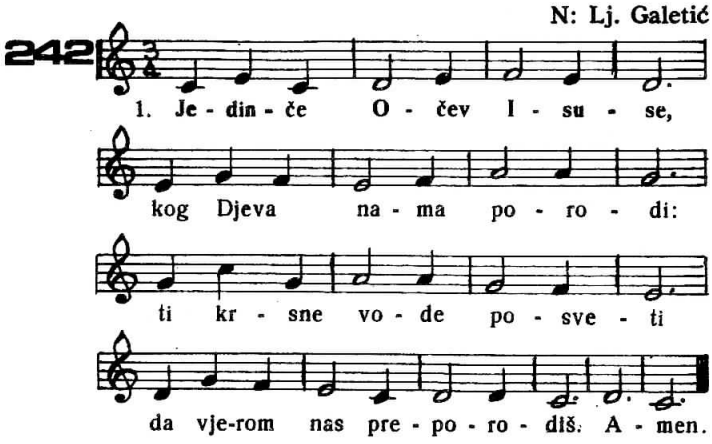

2. S visina neba dolaziš * i lik čovječji uzimaš * da sav svijet smrću otkupiš * da svima nebo otvoriš.

3. Pomozi nam, o Spase naš: * dar Duha svog udijeli nam * da svjetlom svojim božanskim * on srca naša rasvijetli.

4. Ti, Kriste, s nama ostani * i grijeha noć nam otjeraj, * od svih nas umij zločina * izliječi nas od rana svih.

5. Podijeli, Oče milostiv, * i Sine jednak Ocu svom, * što s njim i s Duhom Presvetim * u kraju vladaš vječitom. Amen.

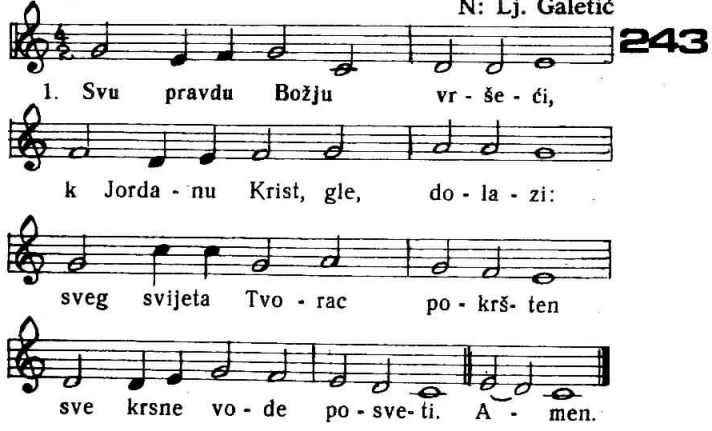

2. Od čiste rođen Djevice * on, čisti Božji Jaganjac, * sav svijeta grijeh preuzima * krštenjem da ga očisti.

3. Glas Očev tad se zaori: gle, Sina moga ljubljenog! * Duh s neba to posvjedoči * u liku bijela goluba.

5. Sva slava tebi, Isuse, * ti Put si, Život, Istina: * to Otac s Duhom Presvetim * svjedoči i objavljuje. Amen.

OTAJSTVO ŽENIDBE

Pripjevni psalam

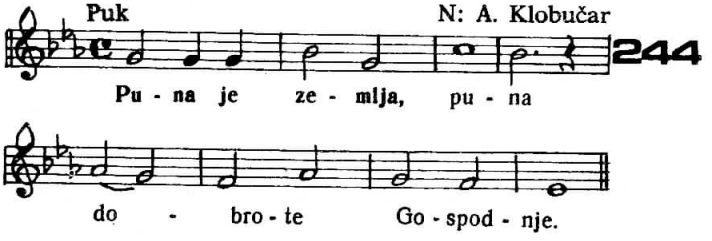

(Ps. 33) Psalmista

1. Bla - go na-ro - du ko - jem je Go -
2. Na - ša se du - ša Go-spo- di - nu

1. spo-din Bog, na - ro- du ko - ji on o-
2. na - da, on je po - moć i

1. da - bra se - bi za ba - šti - nu!
2. za - šti - ta na - šą.

1. E - vo o - ko je Go- spo-dnje nad o-nima
2. Sr- ce nam se u nje- mu ra -

1. ko-ji ga se bo - je, nad o - ni - ma
2. du - - je, u njego-vo sve-to

1. ko- ji se uzdaju u mi- lost nje-go - vu.
2. i - me mi se uzda - mo.

Pjesma prije evanđelja

245 N: A. Klobučar

A - le - lu - ja, a - le - lu - ja,

a - le - lu - ja, a - le - lu- ja,

Pričesna

246 N: A. Klobučar

Krist je lju - bi - o Cr -

kvu, te se - be pre - da - o za

nju, da mu bu - de že - na

sve - ta i ne - po - ro - čna.

Bog je lju - bav, Bog je lju- bav;

lju - bi - mo jed - ni dru -

ge, ko što nas je lju - bi - o

Bog naš. A - le - lu - ja....

N: Zl. Špoljar

247

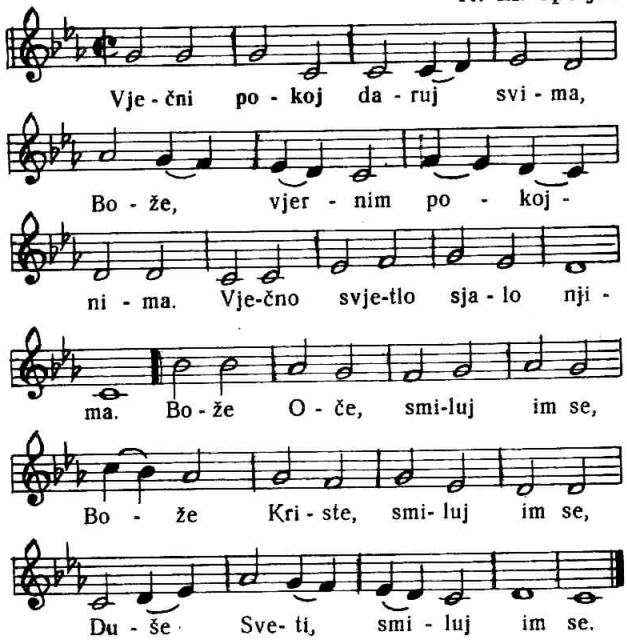

2. *Darovna*
Čuj nam glase, Božji Sine, * zovi mrtvi puk iz tmine * u kraj prepun sve miline. * Na žrtvu nam, Bože, gledaj, * pokojnima patit ne daj, * u nebo ih k sebi sjedaj.

3. *Pričesna*
Blagi Bože, daj u raju, * svetih tvojih zavičaju, * da im vječne zrake sjaju, * uzmi drage pokojnike * kao svoje miljenike * među rajske blaženike.

N: Lj. Galetić

248

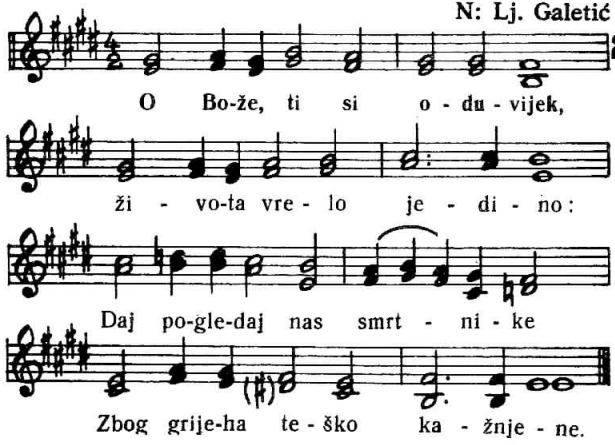

2. Jer ti si, Oče, grešniku * za kaznu smrt odredio. * Al prah taj predan prašini * ko žrtva tebi mili se.

3. Gle dah života vječnoga * što čovjeku ga udahnu * ko sjeme neraspadljivo * u život klija vječiti.

4. Ta nada sada krijepi nas: * oživjet ćemo, Gospode, * jer Krist, naš život, ustade * i k tebi će nas dovesti.

5. Sa zemlje kada pođemo, * otvori svoje kraljevstvo, * da u njemu ti kličemo * početku svom i smirenju. Amen.

N: Lj. Galetić

249

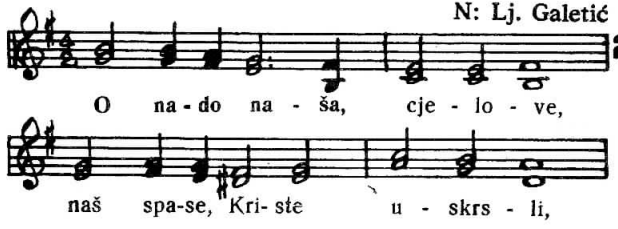

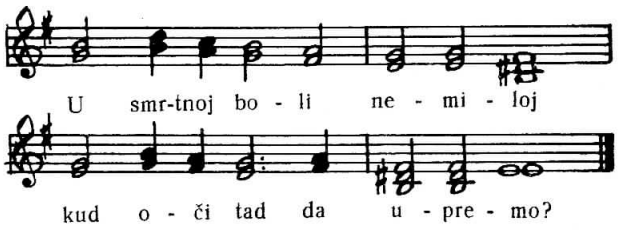

2. I ti si smrt iskusio * led koplja, biče bezdušne * blag glavu si naklonio * Duh Ocu s drva predao.
3. Sve boli naše najljuće * ko jaganjac si ponio * sad znamo što je supatnja — * i uskrsnuće čekamo.
4. Ko pobjednik si ustao * i vrata pakla srušio: * nas žalosne sad pridigni, * po smrti sve nas proslavi.

Za jednog pokojnika:
5. I brat nam ovaj predragi, * što smiren u snu počiva, * nek vječni život dobije * da tebe može slaviti. Amen.

Za pokojnicu:
6. I sestra naša premila, * što mirno u snu počiva, * nek vječni život dobije * da tebe može slaviti. Amen.
Za više pokojnika:
7. I braća naša premila, * što mirno u snu snivaju, * nek vječni život dobiju * da tebe mogu slaviti. Amen.

N: Lj. Galetić

250

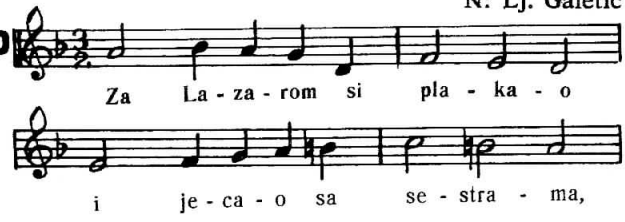

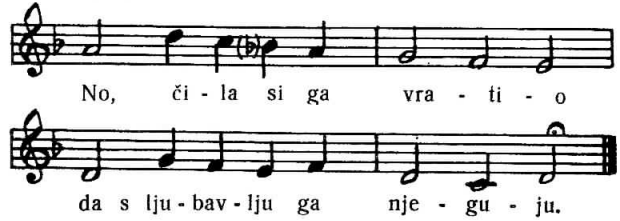

2. Za grešnike si molio, * dobrostiv svima praštao, * a razbojnika skrušenog * u dvor nebeski poveo.

3. Sa križa ti si Ivanu * i Majku, Spase, predao; * da svima bude uzglavlje * u teškoj borbi samrtnoj.

4. Krv tvoja, Kriste, nevina * krivice nam je oprala: * i žalost smrti tako ćeš * pretvorit nam u klicanje.

5. Pozovi slugu svojega, * (sestru premilu, braću predragu) * što s ovog svijeta odseli(e), * u kraj gdje smrt ne kraljuje * da tebe slavi, Tvorca svog. Amen.

N: Lj. Galetić

251

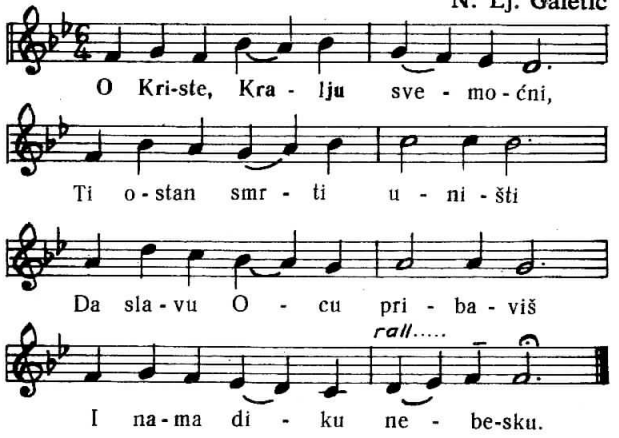

2. Iz groba slavan ustavši * sav svijet sad, Kriste, obnavljaš, * po vazmenome Otajstvu * životom svojim darivaš.
3. Naš suče dobri, preblagi, * povedi nas u blažen mir * jer ljubav, vjera, ufanje * sa Trojstvom nas povezuje.
4. Pozovi slugu svojega, * što tijela smrtnog lišen je * u Očevu da kraljevstvu * svu vječnost blažen slavi te. Amen.
5. I sestru našu primi sad, * jer u te se je uzdala, * u Očevu da kraljevstvu * svu vječnost bude blažena. Amen.
6. I braću našu predragu, * pozovi sada, Spase naš, * u Očevu da kraljevstvu * svu vječnost budu blaženi. Amen.

N: I. Kokot

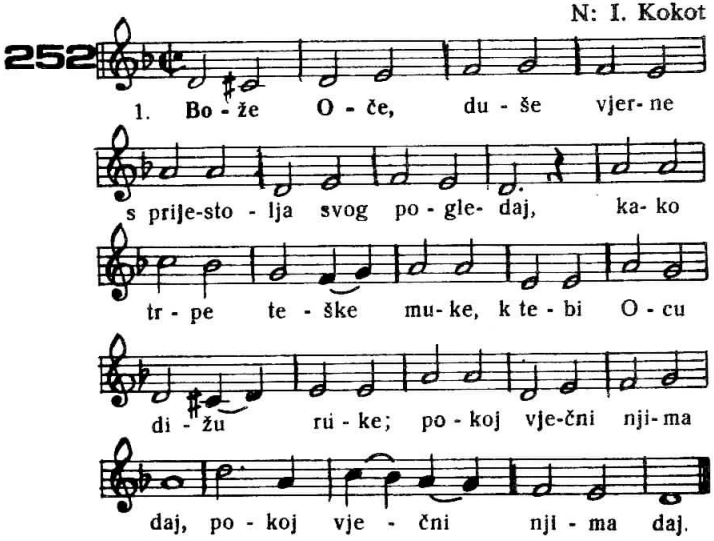

2. Žrtvu za njih prinosimo, * koja tebi dar je drag, * tijelo i krv tvoga Sina, * čuj nas, Bože sa visina, * budi dušam sudac blag.

3. Duše sviju pokojnika, * pusti u svoj sveti raj! * Za njih Crkva, sveti mole: * prosti njima teške bole, * svjetlost vječnu njima daj.

DOČEK BISKUPA

N: A. Vidaković

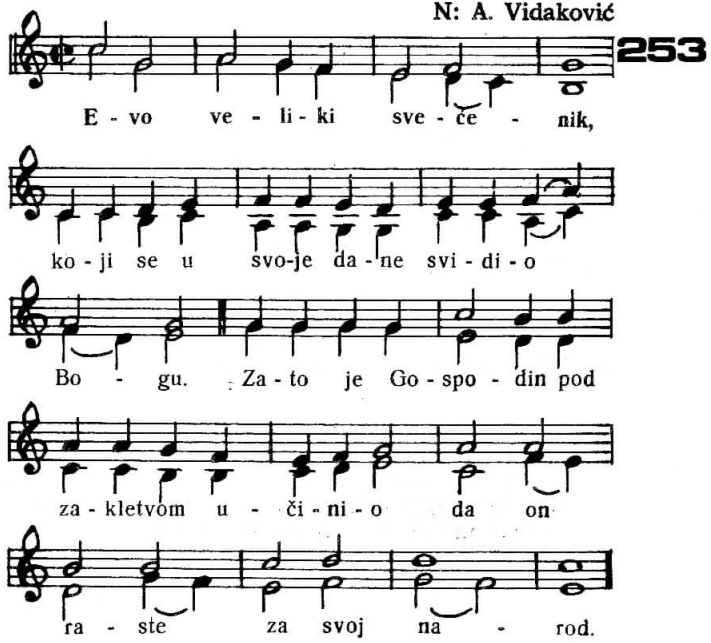

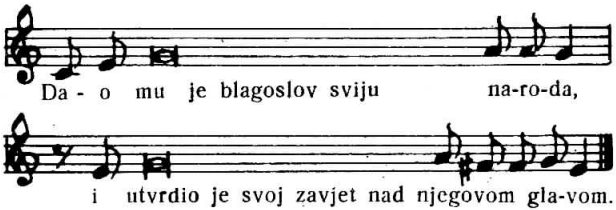

ZAHVALNICA

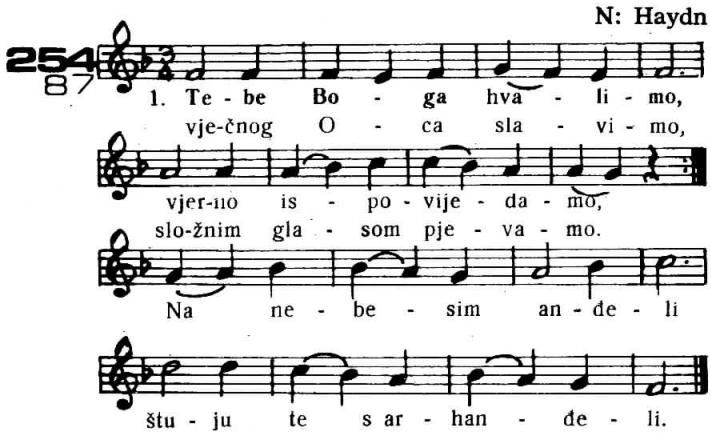

2. Kerubini smjerno svi duboko se klanjaju, * Serafini složno ti jednim glasom pjevaju: * Svet, svet, svet je Gospod Bog, * kralj preslavni puka svog!

SADRŽAJ

(Pjesme označene zvjezdicom nalaze se u II. dijelu pjesmarice)

	Broj	Str.
Uvodna riječ		32
RED MISE		
Uvodni obredi		3
Služba riječi		6
Euharistijska služba		10
Prva euharistijska molitva		11
Druga euharistijska molitva		18
Treća euharistijska molitva		21
Četvrta euharistijska molitva		24
Obred pričesti		28
Završni obred		30
NAPJEVI ZA RED MISE		
Predslovlje: dijalog	1	33
Poklici poslije podizanja	2—10	33—37
Oče naš	11	37
Jer je tvoje kraljevstvo	12—14	39
Mir Gospodnji	15	39
Bogu hvala	16—18	40
ULAZNE I DAROVNE PJESME ZA VRIJEME KROZ GODINU		
1. Presveto Trojstvo		
2. Tijelovo		
3. i 4. Nedjelje kroz godinu	19	41
Bog je u svom svetom hramu	20	43
Evo Bog mi pomaže	21	44
Gospode, o Bože živi	22	44
Sad će počet žrtva sveta	23	45
K tebi grne narod vjeran	24	46
Pred božanstvom tvojim	25	47
Tebe molit, Oče vječni	26	48
Ti, Kriste, kralj si vjekova	27	49

	Broj	Str.
O Oče skrajnje blagosti	28	50
Oče naš dobri	29	50
O Stvoritelju ljudi	30	51
O silni, jaki, Bože	31	53
Po obećanju evo te k nama	32	54
Sa oltara, Oče, žrtvu	33	54
Darove prinesite (ps 96)	34	55
*Sa nebesa sad će doći	324	292
*Spasitelju dobri Isukrste	325	293
*Krist Kralj vlada	328	295

Pripjevni psalmi

Vječna je ljubav njegova (Ps 136)	35	56
Tebe žeđa duša moja (Ps 63)	36—37	57
Blagoslivljat ću dovijeka (Ps 145)	38	59
Hvalite Gospodina (Ps 147)	39	60
Gospodin kraljuje (Otk 19)	40	61

Odgovori za pripjevni psalam

Amen, aleluja	41	62
Vječna je ljubav njegova	42	62
Kriste Kralju, mir i jedinstvo	43	63

Aleluja

Aleluja, tebe žeđa udša moja	44	63
Aleluja, slava tebi, Kriste	45	63
Aleluja, vječna je ljubav njegova	46	64
Aleluja	47—48	64

Pričesne

1. Presveto Trojstvo 2. Tijelovo 3. i 4. Nedjelje kroz godinu	49	65
Uzmite, jedite	50	67
Zdravo Tijelo porođeno	51	68
Zdravo Tijelo Isusovo	52—54	69
Klanjam ti se smjerno	55	70
Odzivam se, Isuse	56	71
Moj Isuse	57	72
Ovdje je sada	58	73
Na Isusov se spomen sam	59	73
O svjetlo duša, Isuse	60	74
Ti divni Kralj si nebesnik	61	74
O Isuse, nebesa sjaj	62	76
Veliča duša moja	63	77
Sva ljubavi mi, Isuse	64	78
O Isuse, o moj Spasitelju	326	294
*O čovječanska hrano	327	294

Pričesni psalmi

Blagoslivljat ću Gospoda (Ps 34)	65	79
Kušajte i vidite (Ps 34)	65	80
Žeđa duša moja (Ps 42)	66	81
Gospod je pastir moj (Ps 23)	67	82

Čašćenje presv. oltarskog sakramenta

Usta moja uzdižite	72—75	85
Veselo svetkujmo	76	88
Riječ svevišnja	77	90
Sakramentu veličajnom	78	91
Kruh anđeoski gle	79	91
O hostijo spasonosna	80	92

Svečanost prve pričesti

Isuse mili, pogledaj nas	68	83
Kruha, vina svetinju	69	83
Evo, Bože, kruha, vina	70	84
Naša srca vatrom gore	71	84

POPIJEVKE SRCU ISUSOVU

O Srce Sina božjega	81	93
U slavu svetog Srca	82	94
O Srce, čišće od sunca	83	94
U srcu Majke Marije	84	95
O Srce, Višnjeg prijestolje	85	96
Do nebesa nek se ori	86	97
Ti Kriste, Kralj si vjekova	87	98

	Broj	Str.
*Srce božansko	340	308
*U slavu svetog Srca	341	310

BOŽIĆNO DOBA

DOŠAŠĆE

Ulazne pjesme

1. Puče sionski		
2. Radujte se u Gospodinu		
3. Rosite, nebesa, odozgor	88	99
Rosite, nebesa, odozgor	89	101

Pripjevni psalmi

K tebi, Gospodine uzdižem dušu svoju (Ps 25)	90	102
Blizu je Gospod naš (Ps 85)	91	103
Pokaži nam, Gospodine, milosrđe svoje (Ps 85)	92	104

Pričesne

1. Gospodin će dati sreću		
2. Recite preplašenim srcima	93	105
Nebesa Stvorče zvjezdanih	94	107
Čuj, jasni glas odjekuje	95	108
Padaj s neba	96	109
Klikujte sada zanosno	97	110
Evo, ide čas	98	110
Visom leteć	99	111
Zlatnih krila	100	112
Poslan bi anđel Gabrijel	101	112
Raduj se, grade Nazaret	102	113
O Marijo, ti sjajna zornice	103	114
O rumena zoro jasna	104	115
Nebesa odozgor rosite	105	116
*Zdravo, Marijo	300	268

BOŽIĆ

Ulazne pjesme

1. Božić		
2. Sveta Obitelj		
3. Bogojavljenje		
4. Krštenje Gospodinovo	106	118
Dijete nam se rodilo	107	120
Zdravo, sveta Rodiljo	108	121

Pripjevni psalmi

Svi krajevi svijeta (Ps 96)	109	122
Vidjesmo, Gospodine (Ps 96)	110	123

Pričesne

1. Božić		
2. Sv. Obitelj		
3. Blagdan BDM Bogorodice		
4. Bogojavljenje		
5. Krštenje Gospodinovo	111	124
O Isuse, o Spase naš	112—113	127
Od istoka sunčanoga do zapada	114	128
Kirie eleison	115	129
Svim na zemlji	116	130
Radujte se, narodi	117	130
Veselje ti navješćujem	118	131
Rodio se Bog i čovjek	119	132
O pastiri, vjerni čuvari	120	134
Zdravo budi, mladi Kralju	121	135
Dvorani neba	122	136
U to vrijeme godišta	123	136
U se vrijeme godišta		137
U to vrijeme godišta	124	139
O Betleme grade slavni od Boga	125—126	139
Tama je svud vladala tad	127	140
Narodi nam se	128	141
Nebo i zemlja pjevaju	129	142
Kada zvijezda	130	143
Tri kralja jahahu	131	144
*U se vrime godišta	301	268
*Oj djetešce moje drago	302	270
*Djetešce nam se rodilo	303	271
*Veseli se, Majko Božja	304	272
*Ovoga vrimena	305	273
*Tiha noć	306	275

	Broj	Str.
*O dođite, vjerni	307	275
*Danas se čuje događaj novi	308	276
*Oj pastiri, čudo novo	309	277
*Čestit svijetu danak svemu	310	278
*Nebo, daj oku	311	279
*Djetešce ti moje drago	312	280
*Sklopi blage očice	313	281
*Kad Djeva milost dobila	314	282
*Oj pastiri, čujte novi glas	315	283

USKRSNO DOBA

KORIZMA

Ulazne pjesme

1. Krist je posrednik 2. Kada na vama pokažem svetost 3. Izmijenimo se	132	146
Ti Gospodine ljubiš sva bića	133	148
Smiluj mi se, Gospodine	133A	148

Pripjevni psalmi

Pokaži mi, Gospodine (Ps 25)	134	149
Budi, Gospode, sa mnom u nevolji (Ps 91)	135	151
Milosrdan je i milostiv Gospodin (Ps 102)	136	152
Smiluj mi se, Bože (Ps 51)	137	154
Pogledaj, Gospode, i smiluj nam se	138	155
Slava tebi, Kriste Bože	138A	156

Pričesne

1. Zaista, zaista, kažem vam 2. Kada budem uzdignut 3. Otkupljeni smo 4. Bog vas prenese u kraljevstvo	139	156
Bog ni svog sina ne poštedje	140	158
Čuj stvoritelju milostiv	141	159
O sunce spasa, Isuse	142	160
Grijeh je dušu ranio	143	160
Prosti, moj Bože	144	161
O Isuse, ja spoznajem	145	162
Narode moj ljubljeni	146	162
Sretnih li vas, griješni ljudi	147	163
Ja se kajem	148	164
O Isuse izranjeni	149	165
Smiluj mi se, Bože (Ps 51)	150	165
K tebi vapim iz dubine	151	166
*Ja se kajem	316	284
*O Isuse, daj da pjevam	317	285
*Počinje se strašna muka	318	286
*Stala Majka pod raspelom	319	287

CVJETNICA

Ulazna pjesma

Hosana Davidovu Sinu	152	167

Pjesma za ophod

Židovska su djeca (Ps 24)	153	168

Himan za ophod

Slava, čast i hvala ti	154	169
Slava, čast i hvala ti	155	170
Kada je ono Gospodin ulazio	156	170

Pripjevni psalmi

Bože moj (Ps 22)	157	172

Pjesma prije Evanđelja

Krist postade poslušan	158	173

Popijevke o muci Gospodnjoj

Barjaci kreću kraljevi	159	173
Dobri Kriste	160	174
Svaka duša	161	175
Stala plačuć	162	175

	Broj	Str.
VAZMENO TRODNEVLJE		
MISA VEČERE GOSPODNJE		
Ulazna pjesma		
Mi treba da se hvalimo . . .	163	176
Pripjevni psalmi		
Čaša blagoslovna (Ps 116) . .	164	177
Pjesme prije evanđelja		
Zapovijed vam novu dajem . .	165	178
Darovna		
Gdje je ljubav	166	178
PETAK MUKE GOSPODNJE		
Pjesma prije evanđelja		
Krist postade poslušan . . .	158	173
Klanjanje svetom Križu		
Dođite, poklonimo se	167	180
Prijekori	168	180
Usta moja, opjevajte	169	182
VAZMENO BDJENJE		
Pripjevni psalmi		
Zapjevat ću Gospodinu (Izl 15) .	170	183
Poklik kod blagoslova krsne vode		
Sve vode Gospodnje	171	184
Himan krsnih obećanja		
Spase svijeta, primi pjesmu . .	172	184
Aleluja (Ps 118)	173	185

	Broj	Str.
PEDESETNICA		
VAZAM		
Ulazne pjesme		
1, 2, 3 Pedesetnica		
4. Uzašašće		
5. Duhovi	174	186
Aleluja, ovo je dan	175	188
Uskrsnu Pastir dobri . . .	176	189
Pripjevni paslmi		
Kliči Bogu, sva zemljo (Ps 118) .	177	190
Hvalite Gospodina (Ps 118) . .	178	191
Posljednica		
Žrtvi uskrsnici slavu pjevajte .	179	192
Pričesne		
1, 2, 3 Pedesetnica		
4. Uzašašće		
5. Duhovi	180	193
Na gozbu Kralja Jaganjca . .	181	195
Već zora rumen prosipa . . .	182	196
Uskrsnu Isus doista	183	197
Isus je uskrsnuo	184	198
Gospodin slavno uskrsnu . .	185	198
Pjevaj hvale, Magdaleno . .	186	199
Nek mine, Majko	187	200
Kraljice neba	188—189	202—203
Krist iz gorba ustade . . .	187A	201
Pobjedni dan slavimo . . .	189A	203
*Isukrst nam slavni	320	287
*Zora nebom	321	288
UZAŠAŠĆE		
Pripjevni psalam		
Uzlazi Bog uz klicanje (Ps 47) .	190	204
*O Spase roda ljudskoga . . .	322	290
*Kako krasno svršuje se . . .	323	291

	Broj	Str.
DUHOVI		
Pripjevni psalam		
Pošalji Duha svojega (Ps 104) .	191	205
Posljednica		
Dođi, Duše presveti	192	206
O dođi, Stvorče, Duše svet . .	193	208
Milost Duha Svetog	194	209
SVETAČKA SLAVLJA		
Ulazne pjesme		
1. Uznesenje Marijino		
2. Bezgrešno Začeće		
3. Opći blagdani BDM		
4. Mučenici		
5. Pastiri		
6. Učitelji		
7. Djevice		
8. Sveti i svetice	195	210
Pripjevni psalmi		
Uznesenje Marijino		
Zdesna ti je kraljica (PS 45) . .	196	213
Bezgrešno Začeće		
Ti slavo Jeruzalema (Ps 147) .	197	214
Opća slavlja BDM		
Zdravo, Marijo (Ps 112) . . .	198	216
Slušaj, kćeri (Ps 45)	199	217
Pjesme prije evanđelja		
Aleluja! Zdravo, Marijo . . .	200	218
Aleluja, blažena Djevice . . .	201	218
Pričesne		
1. Svi će me naraštaji		
2. Slavno se o tebi zbori		
3. Svesilni mi učini djela velika		
4. Gospodin je pastir dobri		
5. Evo zaručnika	202	219
1. Mučenici		
2. Učitelji		
3. Sveti i svetice	203	220
MARIJANSKE PJESME		
Zdravo zvijezdo mora . . .	204	222
Zdravo zvijezdo mora . . .	205	223
Zdravo, Djevice, Bogorodice . .	206	224
Rajska kruno	207	224
Zdravo budi, Marijo	208	225
Zdravo djevo čista, izvor milosti .	209	226
Marijo o nado ljudi	210	227
Zdravo Djevo čista	211	227
Spasa nam Majko	212	228
Zdravo budi, Kraljice	213	229
K tebi oči podižemo	214	229
Majko Božja sveta, Marijo . .	215	230
Zdravo Majko Djevice	216	230
O Marijo mila	217	231
Tebi naša Gospo jaka . . .	218	232
Kraljice svete krunice	219	233
Majku Boga velikoga	220	234
Zdravo Djevo, djeva slavo . . .	221	235
Zrakama sunca, Djevo obasajana (Uznesenje BDM)	222	236
Marijo svibnja kraljice . . .	223	236
Marija sva je bez ijedne ljage .	224	237
Iz mnogih krajeva hrlimo tebi .	225	238
Ljiljane bijeli	226	239
Zdravo Djevo	227	240
*Hoćemo Boga	330	296
*Djevice nevina	331	298
*O najsvetija	332	299
Oj divna Djevice	333	300
*Čuj nas, Majko	334	301
*Lijepa si lijepa	335	303
*Sred te se pećine	336	304
*Gospi Sinjskoj	337	305

	Broj	Str.
*K suncu prosi	338	307
*O mila Majko nebeska	339	308
Sveti Josip		
Josipe, o milo ime	228	240
Zanatlijo tihi	230	241
Radiče vrijedni	231	242
Josipe, o oče sveti	232	243
*Svetim hramom	343	312
*Zdravo, sveti Josipe	344	314
Sveti Petar		
Poglavara vrhovnoga	233	243
Sveti Ćiril i Metod		
Vi krasne zvijezde	234	245
Sveti Nikola Tavelić		
Mučeniče Kristov	235	248
Usred svoda nebeskoga	236	248
Sa grudi vjernih	237	249
Izdanče hrabri	238	250
*Hrvatska gruda	342	311
Sveti Franjo Asiški		
O Franjo ranjeni	239	252
Čuj sveti Franjo nas	240	253
Sveti Antun Padovanski		
Ak' čudesa tražiš	241	254
*Ak' od Ante tražiš čuda	345	315
Slavlje apostola		
Poklikuj, svijete, radosnó	233A	244
Slavlje mučenika		
O Bože, kruno nagrado	234A	247
Slavlje djevica		
O vijenče djeva	238A	251
Slavlje svetih žena		
Svi jaku ženu poštujmo	241A	255

SLAVLJA OTAJSTVA I BLAGOSLOVINA

Otajstvo krštenja		
Jedinče Očev Isuse	242	256
Svu pravdu Božju	243	257
Spase svijeta, primi pjesmu	172	184
Otajstvo ženidbe		
Pripjevni psalam		
Puna je zemlja	244	257
Pjesma prije evanđelja		
Aleluja, Bog je ljubav	245	258
Pričesna		
Krist je ljubio Crkvu	246	259
Pokojničko bogoslužje		
Vječni pokoj	247	260
O Bože, ti si oduvijek	248	261
O nado naša, cjelove	249	261
Za Lazarom si plakao	250	262
O Kriste kralju svemoćni	251	263
Bože, Oče, duše vjerne	251	264
Doček biskupa		
Evo veliki svećenik	253	265
Zahvalnica		
Tebe Boga hvalimo	254	265